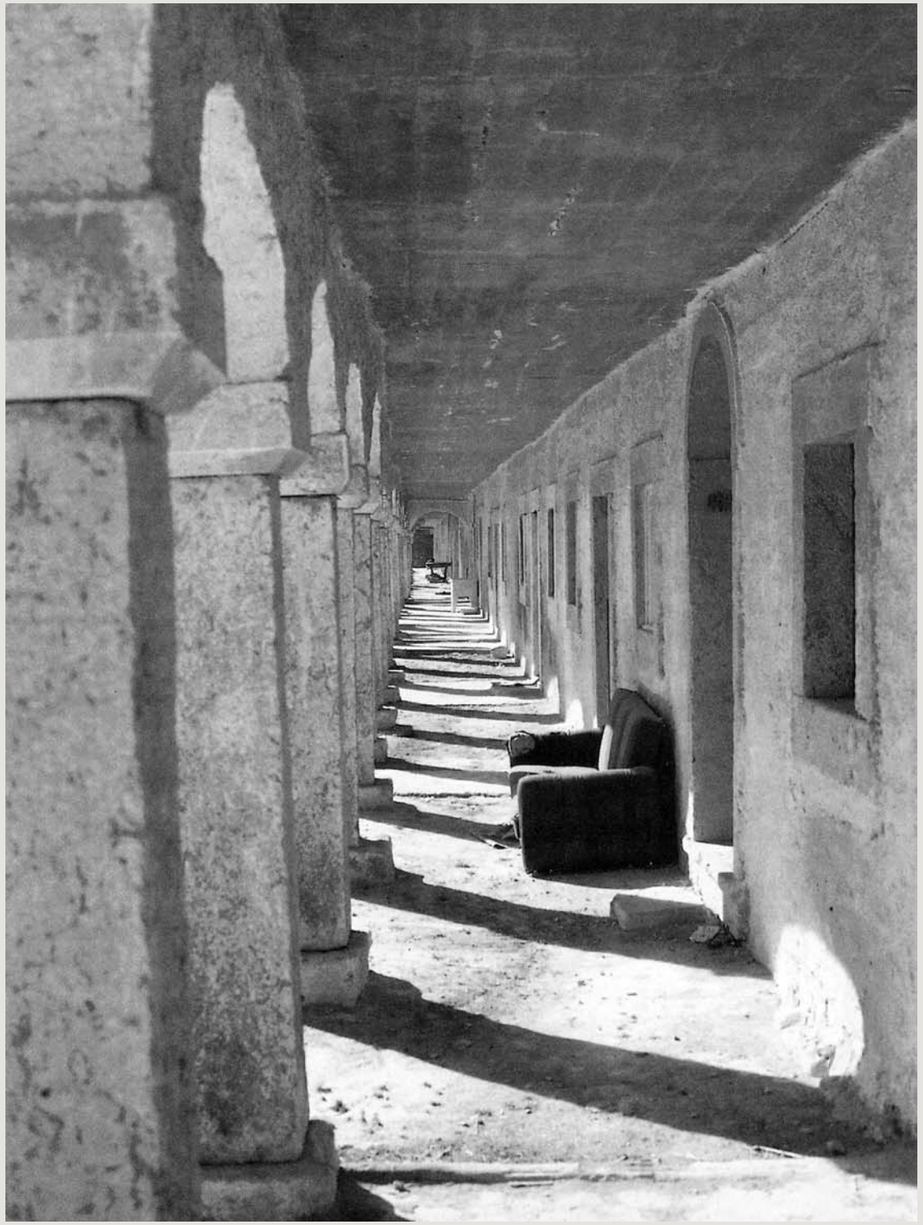

353. Nicolau Nasoni (?)

354. **Nicolau Nasoni**
Palácio do Freixo.

NASONI (Nazoni), Nicolau (Niccoló) – Nasceu em San Gionanni Valdarno, na Toscana, a 2/Jun./1691 e estudou pintura em Viena, vindo a morrer no Porto em 30/Ago./1773 [353]. Trabalhou em Siena (c. 1713-c. 1720), onde terá aprendido arquitectura, e foi depois para Roma e Malta, onde trabalhou como pintor na decoração de tectos para o Mestre da Soberana Ordem de Malta. Chamado por uma família estreitamente ligada a esta ordem, emigrou para o Porto em 1725, tendo iniciado nesta cidade a sua actividade como arquitecto e aqui trabalhando até ao fim da sua vida, à excepção de um curto período entre 1738 e 1743, que passou em Lamego e Trás-os-Montes. O seu trabalho em granito é particularmente cuidado e baseia-se nos mesmos motivos das suas pinturas. Autor de um número muito significativo de obras, algumas das quais lhe têm sido atribuídas sem documentação que o fundamente, o que tem levado a diversas alterações nessas autorias, que se poderão repartir com António *Pereira* ou J. Figueiredo *Seixas*. A primeira de que temos documentos e também uma das mais conhecidas e importantes é, sem dúvida, a Igreja dos Clérigos, no Porto, construída em duas fases: 1731-50, a igreja; 1754-63, a casa e torre [356]. Como arquitecto a sua actividade dividiu-se pela construção de igrejas, solares e palácios: projecto para o Paço Episcopal (Porto, c. 1734, desconhece-se se é seu o projecto construído) [355]; solar de Fafiães em Catassol (1732-36); bloco central do solar de Mateus, Vila Real, também atribuído a A. *Pereira* (1739-43) [379]; casa Barbosa (c. 1746); Paço da Ordem de S. Francisco (c. 1746); Quinta de Ramalde (c. 1746), já bastante alterada; Palácio do Freixo, como habitação de verão do cónego D. Jerónimo de Távora e Noronha, responsável pela sua vinda para o Porto [354]; fachada da Igreja do Bom Jesus Matosinhos (1743-50); reedificação da Igreja de Santa Marinha, V. N. Gaia (1745-65); igreja do Terreiro de S. Lázaro (1746-63); reconstrução da Igreja da Misericórdia (Porto, 1749). Em 1750 projecta uma nova cadeia para

país. Projecto de remodelação da Escola Francesa do Porto; casas na Quinta do Lago, Alcobaça; conjuntos habitacionais para a Póvoa de Varzim; Piscinas Municipais de Tabuaço.

PORTAS, Nuno Rodrigo Martins – Nasceu em Vila Viçosa no dia 23/Set./1934. Diplomado pela ESBAP, em 1960, tem-se dedicado principalmente à crítica de arquitectura desde 1955, recebendo o prémio da crítica da Fundação Calouste Gulbenkian em 1964, e à investigação teórica, no LNEC [396], desde 1962 até 1979, abordando então sobretudo os problemas relacionados com a informação sociológica e a metodologia do projecto. Foi assistente na ESBAL (1965-69), regendo posteriormente um curso no ISCSP e estando ligado também à Universidade Técnica em diversos cursos e seminários e, de 1983 até 2000, à ESBAP. Tem também estudado a história da arquitectura contemporânea, tendo sido bolseiro da Fundação Calouste Gulbenkian. Como projectista esteve vários anos associado a Nuno T. *Pereira* (1959-73), colaborando entre outros nos projectos de moradias para a Praia das Maçãs, Vila Viçosa [397] e Sesimbra (1960), torre de habitação nos Olivais-Norte (Prémio Valmor de 1968), habitações Célula C Olivais-Sul, proposta vencedora do concurso para a Igreja do Sagrado Coração de Jesus (Lisboa, concurso de 1962 e que foi Prémio Valmor de 1975). Foi co-autor com Bartolomeu C. *Cabral* de blocos habitacionais nos Olivais (1961). Co-autor com M. Aragão do PU de Vila Viçosa (1979); consultor da Câmara Municipal de Évora para problemas do seu centro histórico; autor do PGU de Vila do Conde e de diversos estudos de planeamento regional e local na região do Vale do Ave; conjunto habitacional da Sominor (Castro Verde, com Camilo *Cortesão*, José Luís Gomes e Mercês Vieira). Entre 1979 e 1982 fez parte da equipa internacional encarregada de fazer a revisão do PGU de Madrid. Entre 1974 e 1976 desempenhou intensa actividade política, como membro de diversos governos, sendo então responsável por muita da legislação sobre descentralização administrativa, formação do SAAL e dos GAT, programas de reabilitação urbana, etc. Para além de inúmeras colaborações em revistas e publicações nacionais e estrangeiras, é autor dos livros *Arquitectura para hoje*

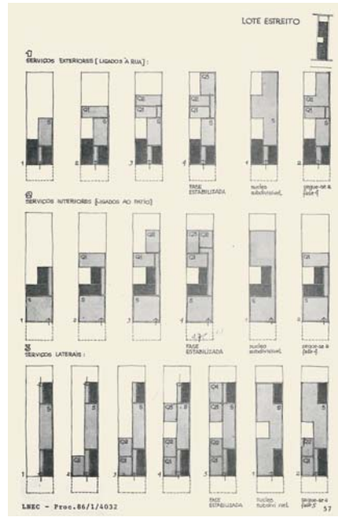

396. **Nuno Portas**
Habitação evolutiva (LNEC).

397. **Nuno Portas**
Moradia, Vila Viçosa.

(1964) e *A cidade como arquitectura* (1969), sendo co-autor (com Manuel Mendes) de *Portogallo, Architettura, gli ultimi vent'anni* (1991).

AeV, 51; Milheiro, 2005; *SeT*, 2; *arquitectura*, 135; Portas, 2005; Tostões, 2006.

PORTO, Manuel dos Santos – Activo no Porto nos finais do século XVIII e natural de Santa Cruz do Bispo, trabalhou para a Irmandade dos Clérigos, para cuja igreja foi o autor dos retábulos e da capela-mor, e foi provavelmente também o autor da Igreja do Recolhimento de N.ª S.ª do Patrocínio (1768). São ainda da sua autoria muitas das capelas dos Paços existentes na Foz.

Alves, 1990.

PORTO, José Luís – Nasceu a 10/Out./1883 em Vilar de Mouros, estudando na Suíça (1907-13 Genebra), onde se formou como pintor após o que segue para Paris (em 1921 e até 1933), onde executou diversos trabalhos, não só no campo da arquitectura como também do teatro e do «design» e a cujo ambiente cultural se manteve sempre ligado. Veio depois para o Porto, com longas estadias na província da Beira em Moçambique entre 1940 e 1952, onde foi o autor das remodelações feitas no edifício dos Correios e da Câmara Municipal (anos de 1944). Morreu 6/Jun./1965, em Amarante. Autor de um grande número de projectos, entre os quais se destacam: Estádio Municipal do Porto (concurso, 1933, 1.º lugar); Estádio Nacional (concurso, 1940, melhor classificado entre os concorrentes nacionais); diversas moradias e prédios no Porto, entre as quais a casa de Manuel de Oliveira (1939) ou o Edifício Emporium (Rua Guedes de Azevedo). Fez um primeiro projecto para o Coliseu do Porto (em 1937), mas rapidamente abandonado; Fundação Salazar em S. João da Madeira (1936); remodelação da Câmara Municipal de Vila da Feira. Na Beira, entre outras obras, foi o autor do edifício do Grande Hotel (1946,1949 continuado depois de 1953 por F. J. de Castro) [398], do Posto Náutico e de um projecto nunca realizado para uma residência para o «Governador da Colónia de Moçambique», bem como do Plano de urbanização da Beira (1943, com o engenheiro Ribeiro Alegre). Casa do Douro (1941, Peso da Régua); ampliação da Câmara Municipal de Caminha (c. 1950),

398. **José Luís Porto**
Edifício Grande Hotel, Beira.

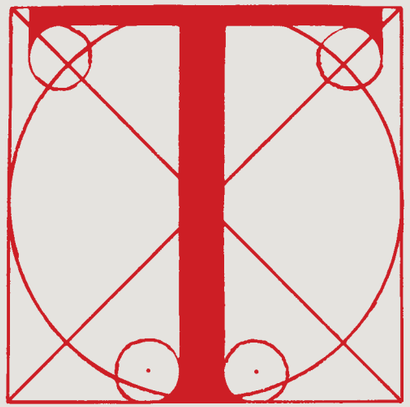

523. **Manuel Tainha**
Pousada, Oliveira do Hospital.

524. **Manuel Tainha**
Faculdade de Psicologia e Ciências da Educação, Lisboa.

TAINHA, Manuel Mendes – Nasceu a 6/Mar./1922, diplomando-se pela ESBAL (em 1950). Trabalha em planeamento urbanístico na Câmara Municipal de Lisboa e posteriormente em actividade liberal, sendo autor de numerosos projectos, entre os quais os das Escolas de Regentes Agrícolas de Évora (1960-66) e Agro-Industrial de Grândola (1959-63), ambos em colaboração com A. Reais Pinto); pousada em Oliveira do Hospital (1956) [523]; habitações individuais em Cascais (1969); edifícios de habitação social (com Raúl H. *Ferreira*) e escola primária, ambos de 1962 e nos Olivais, Lisboa; Faculdade de Psicologia e Ciências da Educação (Lisboa, 1989, Prémio Valmor de 1991) [524]; Escola de Regentes Agrícolas de Santarém (1990); edifícios para o Instituto Politécnico de Tomar. Foi o responsável por uma das equipas finalistas ao concurso para o Centro Cultural de Belém (1988) e para os pavilhões de Portugal para as Feiras de Bruxelas (1958) e de Sevilha (1989) e vencedor do concurso para a nova Câmara Municipal do Seixal (1991). Autor do Edifício Agência de Seguros Marítima, do arranjo do lado nascente do Cais do Sodré e da reformulação e ampliação do Hotel Carlton-Palácio no antigo Palácio Vale Flor, em Lisboa; Estação de Metropolitano da Alameda [525] e também a da Estrela. Autor da porta Norte para a Expo de Lisboa em 1998. Distinguido

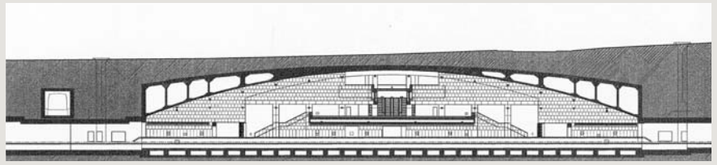

525. **Manuel Tainha**
Estação de Metropolitano da Alameda.

com o Prémio AICA em 1990, e com o prémio UIA, J. Tschumi de 2002. Co-fundador, com o irmão, da revista *Binário*, e autor de diversas publicações com colectâneas de textos seus. Morreu em Lisboa, a 18 de julho de 2012.

VA, 2002, 2000.

TAMOSSI, João Francesco – ver FAMOSSI

TAVARES, António – Trabalhou em Coimbra desde 1624 a 1656, sucedendo a Manuel *João* como mestre das obras da cidade. Desde 1642 era o responsável pelas obras da Universidade, onde foi o autor da monumental Porta Férrea (em 1633-34) e do restauro da Sala Grande dos Actos (1654-56).

Ruão, 2007.

TAVARES, Domingos Manuel Campelo – Nasceu em Ovar em 1939, diplomando-se no Porto (ESBAP, 1973), onde exerceu intensa actividade docente até 2010 e em regime liberal. Como projectista tem sido sobretudo autor de projectos de diversas habitações individuais, muitas delas na zona de Ovar (1967-77); Lar de S. Tiago (Viana do Castelo, 1977-82); conjunto habitacional em Esmoriz (1989-92); habitação própria no Porto [526], tendo também publicado diversos estudos monográficos sobre diversos arquitectos.

TAVARES, Edmundo – Nasceu em Oeiras a 8/Fev./1892 e morreu a 9/Abr./1983. Diplomado pela ESBAL, trabalha na Câmara Municipal da Figueira da Foz, onde foi o autor do edifício da Escola Industrial. Diversos trabalhos no Funchal, como o Liceu Jaime Moniz (1939), o Mercado dos Lavradores (1940) e a agência do Banco de Portugal. Participa nos concursos do monumento ao Marquês de Pombal em Lisboa (1914, 2.º classificado), do Liceu Júlio Henriques em Coimbra (1930, 3.º classificado), para os Paços do Concelho de Guimarães (1930, 3.º classificado) e do Porto (1940). Foi ainda o autor do edifício industrial dos Cabos Ávila (1952-58, Amadora), numa linguagem bem diferente das obras anteriores. Adepto dos ideais nacionalistas defendidos pelo Estado Novo, foi autor de *A habitação portuguesa, casas modernas* (1951).

TAVEIRA, Tomás – Nasceu em Lisboa em 1938, tendo-se diplomado pela ESBAL, após o que estudou também no MIT (EUA), dedicando-se simultaneamente à actividade docente e ao projecto, sendo ainda autor de diversos estudos teóricos. Trabalha no ateliê Conceição *Silva*/Maurício de *Vasconcelos*, onde foi responsável por numerosos projectos, entre os quais o do Edifício Castil (1971). Forma depois um ateliê próprio, modificando radicalmente a sua linguagem expressiva, que se torna cada vez mais exuberante e permeável às mais variadas influências exteriores e onde se nota uma progressiva preocupação com os aspectos gráficos e cromáticos das fachadas. A quase totalidade das obras deste período localizam-se em Lisboa: Edifício Satélite (1973); conjunto das Olaias (1978, Prémio Valmor de 1983) [527]; edifício de escritórios na Avenida D. Carlos I (1979); complexo de edifícios comerciais, de escritórios e de habitação das Amoreiras (1980); finalista no concurso para a remodelação do Martim Moniz (1980); nova sede do BNU (1985, concluída em 1989). No âmbito dos diversos estádios construídos para o Euro 2004, foi autor dos projectos dos de Aveiro, Leiria e Alvalade (Lisboa).

526. **Domingos Tavares**
Habitações, Porto.

527. **Tomás Taveira**
Conjunto habitacional das Olaias.

TÁVORA, Fernando Luís Cardoso de Meneses de Tavares e – Nasceu a 25/Ago./1923 no Porto, em cuja escola se diplomou em 1952, onde foi docente a partir de 1958 e Director, e morreu em Matosinhos a 3/Set./2005. Em 1948 entra para a Câmara Municipal do Porto, onde irá desenvolver diversos trabalhos de urbanização, entre os quais o anteplano da zona residencial do Campo Alegre (1949), bem como diversos estudos para a zona de Ramalde (1952-60); unidade residencial, casas de renda económica, grupo residencial Correia de Sá; arranjo da Praça do Município (com o escultor Barata Feyo); anteprojecto da Avenida Afonso Henriques (1955); estudos de renovação da zona do Barredo [529], para onde mais tarde fez novos estudos (1969). Deixou em 1956 a Câmara Municipal do Porto, ficando como consultor da Câmara Municipal de Vila Nova de Gaia. Ainda deste primeiro conjunto de obras, que o colocam entre os mais importantes profissionais deste período e talvez o mais influente no Norte, contam-se os projectos para uma «casa sobre o mar» de 1952 e em que emprega de uma forma quase literal os princípios de Le Corbusier; bloco de habitações na Avenida Brasil, à Foz (1952); reconstrução do Instituto Nun'Álvares, Santo Tirso (1952-53); mercado da Vila da Feira (1954-59) [530], uma das suas obras mais importantes; casa de férias em Ofir (1956); tese apresentada ao X CIAM em Dubrovnic sobre habitação rural, com O. *Filgueiras* e A. V. de Lima (com A. Araújo e C. C. Dias) (1956); anteprojecto para a

528. **Fernando Távora**
Escola primária do Cedro, V. N. Gaia.

529. **Fernando Távora**
Estudos de renovação da zona do Barredo.

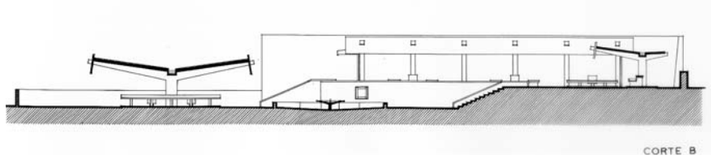

530. **Fernando Távora**
Mercado, Vila da Feira.

DICIONÁRIO DOS ARQUITECTOS · ACTIVOS EM PORTUGAL · DO SÉCULO I À ACTUALIDADE

colónia de férias do Cabo do Mundo, com A. V. de *Lima*; projecto do parque municipal da Quinta da Conceição em Matosinhos, para onde projectou o pavilhão de ténis (1957); em 1958 é oficialmente o responsável pela equipa vencedora do concurso para o restaurante da Boa Nova em Leça, formada por jovens que estagiavam no seu ateliê e depois desenvolvida por Álvaro *Siza*, a quem influencia bastante; Escola Primária do Cedro em Vila Nova de Gaia (1958-60) [528]; Plano Regulador do Porto de Leixões (1958); habitação em Vila Nova de Gaia; restaurante e posto de abastecimento em Seia (1958-60); reconstrução da casa da igreja de Mondim de Basto (1959); anteplano de urbanização de Montemor-o-Velho (1960); plano e edifício municipal para Aveiro (1963-67). Autor de projectos de remodelação e ampliação em edifícios históricos, um dos quais, o da Pousada de Santa Marinha da Costa (Guimarães), mereceu o Prémio Nacional de Arquitectura (1988); remodelação do convento de Refóios do Lima (Ponte de Lima, 1990); Parque Municipal da Póvoa de Varzim (1991); recuperação de casa em Briteiros (1989-90); Planos para o Centro Histórico de Guimarães (1985-92) e para a Praça do Município na Baixa de Coimbra (1990), para onde fez também o novo auditório da Faculdade de Direito (1994-2000) e o edifício do Departamento de Engenharia Civil do Polo II (1999); praça e edifícios na frente ribeirinha de Viana do Castelo; remodelação e ampliação do Museu Soares dos Reis (1992-2001). Em 1995 apresenta o projecto de remodelação da antiga Casa da Câmara, ou Casa dos 24 (concluída em 2003) [531], e o plano da zona envolvente (Porto) [532]; ampliação da Assembleia da República (Lisboa, 1994-99); recuperação e remodelação do Palácio do Freixo e zona envolvente (1995-2003). Autor de textos de reflexão fundamentais para o entendimento da arquitectura portuguesa, entre os quais «o problema da casa portuguesa» (de 1947). Foi um dos fundadores e impulsionadores do ODAM, premiado na II Exposição de Artes Plásticas (1961) e distinguido com o Prémio de Arquitectura da Fundação Calouste Gulbenkian, tendo participado activamente em diversos congressos do CIAM. Em 1990 recebeu o Prémio João de Almada pela recuperação do edifício do Circulo Universitário do Porto, e em 1994 foi distinguido com o Prémio AICA.

ecdj, 1; VA, 1992; Rosa, 2005; Esposito, 2005; *AeV*, 37.

TELES, Diogo – Nasceu em Lisboa em 1502, sabendo-se que em 1540-41 trabalhava para Henrique VIII nas fortificações do Canal da Mancha, passando depois para o serviço de Carlos V na Alemanha, de onde foi chamado (em 1549) por D. João III para ajudar Miguel de *Arruda*, com quem esteve no Norte de África. Foi o autor do fortim circular de Peniche (1557), tendo morrido em 1575.

TELMO, José Ângelo Cottinelli – Nasceu em Lisboa a 13/Nov./1897 e morreu, afogado, perto de Cascais a 18/Set./1948 [533]. Formado pela ESBAL em 1920, os seus gostos e actividades artísticas muito diversificadas levaram-no a desenvolver uma actividade gráfica de alguma importância mas também a dedicar-se à intensa criação de filmes de grande sucesso popular, passando também pelo bailado, pela música, pelo jornalismo, etc., o que faz dele uma das personalidades artísticas

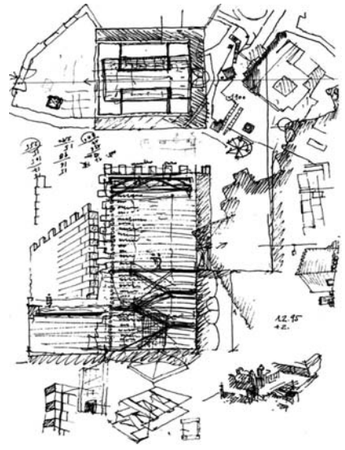

531. **Fernando Távora**
Casa dos 24.

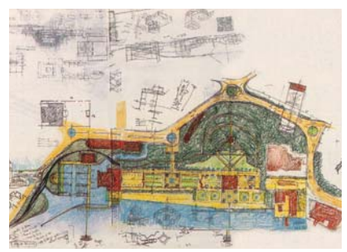

532. **Fernando Távora**
Palácio do Freixo e zona envolvente, Porto.

533. José Â. Cottinelli Telmo

534. **José Cottinelli Telmo**
Torre de controlo de tráfego.

535. **José Cottinelli Telmo**
Sanatório das Penhas da Saúde.

536. **José Cottinelli Telmo**
Exposição do Mundo Português de 1940 – plano geral.

mais complexas do princípio deste século. Começou a sua carreira ao serviço dos Caminhos-de-Ferro Portugueses (de 1923 até 1948), sendo entre outros projectos o responsável pelo arranjo da Estação do Rossio e pela nova Estação do Sul e Sueste (1931) e por diversas torres de controlo de tráfego [534]; Bairro e Escola Camões (1926-27, no Entroncamento, com Luís Cunha); edifícios de passageiros para Tomar (1932-34), Barcelos (1945) e Carregado (1933); Colónia de Férias na Praia das Maçãs (1942); Sanatório Ferroviário das Penhas da Saúde (1945) [535]. Nesta época realizou ainda os projectos para os pavilhões portugueses da exposição do Rio de Janeiro (1922, com Carlos *Ramos* e Luís Cunha) e de Sevilha (1929, 3.º prémio). Em 1932 constrói os estúdios da Tóbis, ao Lumiar (projecto de A. P. Richard), e em 1934 é o melhor classificado (2.º lugar) de um concurso para o arranjo do Rossio, sem continuidade, sendo nesse ano chamado por Duarte Pacheco para fazer parte da Comissão das Construções Prisionais, o que o fez visitar inúmeros edifícios estrangeiros, sendo autor, entre outras, das cadeias de Alijó, Castelo Branco e Alcoentre (com Raúl R. *Lima*, 1937-44). Politicamente ligado ao regime do Estado Novo, foi o arquitecto-chefe, e como tal responsável, da monumental Exposição do Mundo Português de 1940, onde para além do Plano Geral se responsabilizou pelo pavilhão dos «Portugueses no Mundo» [536], pelo monumento dos Descobrimentos (com o escultor Leopoldo de Almeida,

depois reconstruído, em 1960), pela Fonte e Praça do Império, pela Porta da Fundação e pelo Pavilhão dos Caminhos-de-Ferro. Vencedor do concurso para o Liceu de Lamego (1931), é autor do de D. João de Castro, em Lisboa, dos edifícios da Faculdade de Ciências de Coimbra (1943) e da Standard Eléctrica, em Lisboa (1945-48) [. Foi responsável pelo Plano de Urbanização de Fátima, para além dos planos da zona marginal de Belém (1941) e da cidade universitária de Coimbra (1943-48), onde mantém o gosto pelos grandes espaços monumentais, e ambos continuados após a sua morte por Cristino da *Silva*.

Martins, 1995; Rosmaninho, 2006.

TERRA, Miguel Ventura – Nasceu em Seixas, arredores de Viana do Castelo, em 17/Jul./1866, e morreu em Lisboa a 30/Abr./1919 [537]. Diplomado pela ABAP partiu como bolseiro para Paris em 1886; aí estudou com Jules André e Victor Laloux e se diplomou, vindo mesmo a ser aceite como arquitecto de 1.ª classe pelo governo francês em 1894. Ainda que bastante tradicional ao nível das estruturas, foi um dos mais importantes arquitectos da sua geração, quer com as suas obras de grande sobriedade quer pelo grande número de discípulos que trabalharam no seu ateliê, influenciando decisivamente a arquitectura portuguesa do princípio do século, principalmente na zona sul do país, centrada em Lisboa. Autor de inúmeros projectos, foi sobretudo pelos muitos palacetes e prédios de rendimento que se distinguiu, com obras espalhadas quer em Portugal quer no Brasil. Ainda em Paris fez o projecto para o concurso do monumento do Infante D. Henrique no Porto, classificado em 2.º lugar (1894), e o projecto para um palácio da Justiça nunca edificado, para a Avenida da Liberdade (1895). Logo que regressou a Portugal foi o vencedor do concurso para o arranjo da Câmara dos Deputados (1895-1896), actual Assembleia da República, cujos trabalhos se prolongaram até 1903, e seriam concluídos já pelo seu colaborador Adolfo M. *Silva* [475]; em 1906, autor do projecto mais bem classificado para um Palácio do Congresso no Rio de Janeiro [538]. Vencedor do concurso para os pavilhões portugueses na Exposição de Paris (1900); hotel (1900) e igreja para o monte de Santa Luzia, Viana do Castelo (1903), cidade para onde, em 1910, haveria de projectar um edifício para diversas repartições públicas; casa na Avenida Montevideu (Porto-1896); e uma outra casa própria em Seixas (1898); projecto de um hotel nunca construído para Cascais (1903); e de um estabelecimento balnear para Setúbal (1902); prédio para si próprio na Rua Alexandre Herculano (Prémio Valmor de 1903); edifício na Rotunda; Sinagoga na Rua Alexandre Herculano (1902-1904). Autor da remodelação do Banco Lisboa & Açores, na Rua do Ouro (Lisboa, 1906, mais tarde ampliado por J. *Simões*), e do edifício do Banco de Portugal, no Porto (1918); Liceus Camões (1907) [539], Pedro Nunes (1909) e Maria Amália (primeira fase, 1915-21, posteriormente alterado, todos em Lisboa), Maternidade Alfredo da Costa, Lisboa (1908) [540]; projecto não realizado para o Parque Eduardo VII (1908); palacetes para F. Silva Graça (1905, já demolido), Mendonça, na Avenida Marquês de Fronteira (Prémio Valmor de 1909); pedestal do monumento ao Marechal Saldanha, com o escultor Tomás Costa (1909); 2.º e 3.º lugares no concurso para o monumento à guerra peninsular (em Lisboa 1909), com um Arco de Triunfo; projecto nunca construído para a monumentalização da zona do Aterro, entre Santos e o Cais do Sodré (1908-1910); edifício na Rua Alexandre Herculano n.º 25 (Prémio Valmor de 1911); Cine-Teatro Politeama (1912-13); moradia na Avenida António Augusto de Aguiar (actual Ordem dos Engenheiros, menção honrosa do Prémio Valmor de 1913); projecto nunca construído para um Instituto de Engenharia de Lisboa (1915); depois de um primeiro projecto para um hotel em Vidago, de 1907, foi o autor do Palace Hotel de Vidago, terminado já depois da sua morte, em 1920. Foi ainda autor de um Plano de Melhoramento para o Funchal (1914-15), de um hospital para o Porto (1919, não construído, e do Palácio da Brejoeira (em Monção, 1905). Faria ainda diversos projectos para Esposende, entre os quais os do Cine-Teatro (actual Museu Municipal, 1908-1911) e do Hospital Valentim Ribeiro (1910-16). Foi também vereador numa lista de republicanos eleita em 1908 para a Câmara Municipal de Lisboa, onde teve um papel bastante activo, e um dos fundadores, depois eleito membro da primeira direcção, da SAP (1902).

VA, 1988b; Rufino, 2006; França, 1966; Xardoné, 2009; Ribeiro, 2006.

537. Miguel Ventura Terra

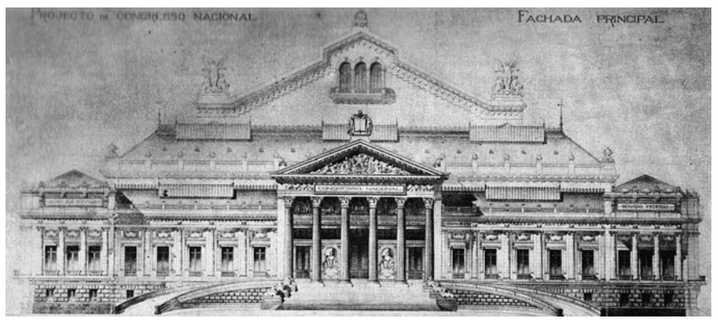

538. **Miguel Ventura Terra**
Pavilhão português na Exposição de Paris.

539. **Miguel Ventura Terra**
Liceu Camões.

540. **Miguel Ventura Terra**
Maternidade Alfredo da Costa.

DICIONÁRIO DOS ARQUITECTOS · ACTIVOS EM PORTUGAL · DO SÉCULO I À ACTUALIDADE

LISTA ONOMÁSTICA CRONOLÓGICA

São apenas aqui referidos os arquitectos com fichas individuais.

A listagem é organizada cronologicamente, segundo a data de nascimento.

Quando esta não é conhecida é referida a data em que se conhece a actividade de cada um. Afim de estabelecer uma melhor relação entre ambas a listagem está organizada subtraindo 25 anos à data de actividade conhecida.

ANTERIORES AO SÉCULO XII
CAIO, Sérvio Lupo (século I)
ZACARIAS (século X)

SÉCULO XII (FUNDAÇÃO DE PORTUGAL 1128)
BERNARDO, mestre (actividade conhecida na primeira metado século XII)
GONÇALO, mestre (actividade conhecida em 1120)
FROILAZ, João (c. 1120-c. 1180)
ANES, Soeir (actividade conhecida entre 1172 e 1184)

SÉCULO XIII
PIRES, Domingos (actividade conhecida entre 1280 e 1303)
MARTINS, Miguel (actividade conhecida entre 1281 e 1319)
MARTINS, Afonso (actividade conhecida entre 1295 e 1305)
MARTINS, Antão (actividade conhecida entre 1295 e 1305)
DOMINGUES, Domingos (?-1331)
MARTINS, Pêro (actividade conhecida nos finais século XIII)
DOMINGUES, Martim (actividade conhecida entre 1304 e 1334)
SIMÃO, João (activo em 1306)

SÉCULO XIV
DOMINGUES, Estêvão (actividade conhecida desde 1331)
ANES, João (activo em 1332)
ANES, Domingos (activo em 1356)
BRÁS, Vasco (actividade conhecida entre 1373 e 1375)
ALCOBAÇA, João de (estava activo em 1376)
DOMINGUES, Francisco (activo em 1378)
FERNANDES, João (actividade conhecida entre 1381 e 1383)
ANES, Afonso (actividade conhecida entre 1389 e 1399)
ANES, Gonçalo (actividade conhecida entre 1389 e 1399)
ANES, Rodrigo (actividade conhecida entre 1389-1399)
MARTINS, Gomes (actividade conhecida desde 1397 a 1437)
DOMINGUES, Afonso (?-1402?)
HUGUET, David (actividade conhecida desde 1402-1438)
TOLEDO, Juan Garcia de (actividade conhecida antes de 1420 até 1439)
AFONSO, João (vários, com actividade documentada nos século XIV a XVI)
PIEDADE, Afonso da (actividade conhecida nos inícios do século XV)
GONÇALO, Afonso (actividade conhecida nos inícios do século XV)

SÉCULO XV
CONRATE, mestre (activo desde 1428 a 1466?)
ESTEVES, Rodrigo (actividade conhecida entre 1431 e 1463)
ALVERCA, João de (?-1466)
VASQUES, Martim (actividade conhecida c. 1438 até 1448?)
PERO, mestre (actividade conhecida c. 1443)
ANES, Rodrigo (actividade conhecida desde 1444 a 1473)
ÉVORA, Fernão de (actividade conhecida desde 1448-1477?)

AFONSO, Rodrigo (actividade conhecida nos inícios do século XVI)
FERNANDES, Garcia (actividade conhecida nos inícios do século XVI)
ANES, João (actividade conhecida entre 1452 e 1472)
SOUSA, Gil (actividade conhecida desde 1452 até 1464)
RODRIGUES, Martim (?-1490)
GONÇALVES, Afonso (actividade conhecida desde 1466-c. 1485)
EANES, Gil (actividade conhecida desde 1472)
PIRES, Afonso (actividade conhecida antes de 1474)
ANES, Martim (actividade conhecida desde 1474 até 1504)
PIRES, Femão (actividade conhecida na primeira metade do século XV)
GUILHERME, mestre (actividade conhecida entre 1477 e 1480)
FERNANDES, Mateus (actividade conhecida desde antes de 1480-1515)
RODRIGUES, João (actividade conhecida entre 1480 e 1496)
AFONSO, Luís (actividade conhecida entre 1482 e 1484)
SANSOVINO (Contrucci, André) (1460-1529)
GALEGO, Pero (actividade conhecida entre 1488 e 1510)
TOLOSA, Tomé de (conhecida actividade em 1488)
PALLOS, Afonso de (actividade conhecida desde 1490 até inícios do século XVI)
LOURENÇO, Martim (activo desde 1490 até c. 1525)
BOUTACA, Diogo (actividade conhecida desde 1490-1525)
ARMAS, Duarte d' (1465-?)
RESENDE, Garcia de (1470?-1536)
CHANTERENNE, Nicolau de (c. 1470-1551?)
LOMBARDO, Girolamo (actividade em Portugal desde c. 1498)
GARCIA, Sancho (activo em Portugal depois de 1500)
CABRAL, Jorge (activo desde c. 1500 até depois 1549)
ÁLVARES, Afonso (actividade conhecida desde c. 1500-1575)
HENRIQUES, Filipe (activo desde 1502 até depois de 1517)
HENRIQUES, Pero (activo desde 1502 até depois de 1517)
ALMEIDA, Cristóvão de (conhece-se a sua actividade desde 1502-1535)
NUNES, Pedro (actividade conhecida desde 1504-1519)
LOPES o velho, João (c. 1480-1556)
RIANHO, João de (actividade em Portugal desde 1496 até 1500)
FERNANDES, José Tomás (actividade conhecida desde 1506 até 1516)
ARRUDA, Diogo de (actividade conhecida desde 1508-1531)
GARCIA, Rui (activo em Portugal entre 1509 e 1519)
BANHA, João (actividade conhecida desde 1509 a 1515)
BANHA, João (actividade conhecida 1509-1515)
GARCIA, Rui (actividade conhecida 1509-1519)
TRILLO, Pero de (actividade conhecida desde 1509 até c. 1518)
DANZILHO (ou Danzinho), Francisco (activo desde antes de 1510 até depois de 1515)
FERNANDES, Pedro (actividade conhecida desde antes de 1510)
CÁCERES, Luis de (actividade conhecida c. 1510)
ARRUDA, Francisco de (actividade conhecida desde 1510-1547)
RAVENE, Benedetto de (actividade conhecida desde 1511-1556)
ARRUDA, António de (actividade conhecida 1512-1520)
ARRUDA, Miguel de (actividade conhecida desde 1512-1563)
DIAS, Simão (actividade conhecida desde 1512-1566?)
LUÍS, João (actividade conhecida desde 1512 a 1548)
FAVACHO, João (actividade conhecida a partir de 1513)
PAMENES, João de (actividade conhecida depois de 1513)
LOPES, Pero (actividade conhecida em 1513)
CÁCERES, João de (actividade conhecida desde c. 1513 até c. 1542)
BOTTACO, Cierto (actividade conhecida desde c. 1514)
ARRUDA, Pedro de (actividade conhecida desde 1514-1543)
CASTILHO, António de (em actividade desde 1514 até depois de 1537)
CASTILHO, João de (1490-c. 1551)
DIAZ, Diogo (1490 – depois de 1562)
FERNANDES, Mateus (o Jovem) (activo antes de 1516-1528)
ANES, Pedro (ou Pero) (actividade conhecida desde 1515-1543)
ANES, Álvaro (actividade conhecida entre 1515-1523)
BARROS, Brás de (actividade conhecida desde 1516-1561)
PIRES, André (actividade conhecida de 1516 a 1544)
PIRES, Marcos (actividade conhecida antes 1517-1522?)
PILARTE, André (actividade conhecida antes de 1517 a 1549)
GONÇALVES, João (actividade conhecida em 1517)
PONTE, João Della (actividade conhecida entre 1517 e 1525)
PONTE, Manuel Della (actividade conhecida entre 1517 e 1525)
CASTILHO, Diogo de (c. 1493-1574)
LOPES, o Moço, João (actividade conhecida depois de 1520)
GONÇALVES, Francisco (actividade conhecida em 1520)
LOURENÇO, Estêvão (actividade conhecida c. 1520)
MATEUS, Gonçalo (actividade conhecida desde c. 1520)
COIMBRA, João de (actividade conhecida em 1521)
BOLONHA, Garcia de (activo em Portugal a partir de 1524)
COELHO, Duarte (actividade conhecida entre 1524 e 1565)
DIAS, Luís (actividade conhecida desde 1524 até c. 1554)
RUÃO, João de (c. 1500-1580)
TORRALVA, Diogo de (c. 1500-1566)
VAZ, Leonardo (conhecida actividade antes de 1525-1527)
CREMONA, Francesco de (activo em Portugal desde 1525--1545)
ANTON, mestre (actividade conhecida na segunda metade do século XV)
GIL, Fernão (actividade conhecida nos finais do século XV)
FIAL, Francisco (actividade conhecida nos finais do século XV)
GONÇALVES, Fernão (actividade conhecida no século XV)

SÉCULO XVI
DIAS, Jorge (actividade conhecida desde 1526 a 1555)
FERNANDES, Gil (actividade conhecida entre 1526 e 1530)
GOMES, Jorge (actividade conhecida desde 1527 até 1559)
TELES, Diogo (1502-1575)
FERNANDES, André (actividade conhecida desde 1527 até 1531)
MARTINENGO, Gabriel Tadino di (activo em Portugal c. 1528)
PORTUGUÊS, João (actividade conhecida desde 1529 a 1548)
DINIS, Gaspar (actividade conhecida depois de 1529)
RODRIGUES, Bartolomeu (actividade conhecida c. 1531)
PEXÃO, Pero (actividade conhecida entre 1534 e 1542)
MAGALHÃES, João de (actividade conhecida c. 1535)
CARVALHO, Inofre de (actividade conhecida desde 1539-1568)
TRISTANI, Giovanni Battista (1515-1575)
LUÍS, Manuel (actividade conhecida desde c. 1540 até c. 1604)
BAYÃO, Gonçalo (actividade conhecida entre 1540 e 1547)
RIBEIRO, João (actividade conhecida em 1541 e 1542)
HOLANDA, Francisco de (1517-1584)
FERNANDES, Pedro (o Velho?) (actividade conhecida em 1542)
PIRES, Afonso (actividade conhecida depois de 1543)
PIRES, António (1519-1572)
TERZI, Filipe (c. 1520-1597)
CONCEIÇÃO, António da (1520-1602)
PIRES, Francisco (actividade conhecida entre 1546 e 1548)
PIRES, Manuel (actividade conhecida desde 1547-1570)
TORRALVA, Gonçalo (actividade conhecida desde c. 1547-1576)
GODINHO, Francisco (actividade conhecida desde 1548 a 1585)
BRÁS, Afonso (c. 1524-1610)
FERRAMOLINO, António (actividade conhecida antes de 1549--1550)
BRUGES, Jácome de (actividade conhecida c. 1550)
BRIAS (ou Vries), Filipe de (actividade conhecida desde 1550 até c. 1570)
FERNANDES, Luís (actividade conhecida c. 1550)
MEDINA, Duarte de (actividade conhecida princípios século XVI)
QUENTAL, Aires de (actividade conhecida no primeiro quartel do século XVI)
FERNANDES, Lourenço (actividade conhecida em meados século XVI)
SILVESTRE, Jorge (c. 1526 – em actividade até 1603)
ANTONELLI, Giovanni Battista (1527-1588)
ROMERO, Julião (actividade conhecida entre 1552 e 1576)
FAYA, Pedro de La (actividade conhecida desde 1552 até c. 1566)
QUADROS, António (1528-1572)
RODRIGUES, António (c. 1529?-1590)
HERRERA, Juan de (1530-1597)
BARBOSA, António (actividade conhecida desde 1555 a 1568)
EANES, Diogo (actividade conhecida em 1556)
FERNANDES, António (actividade conhecida desde 1556 a 1569)
MORALES, Benito de (actividade conhecida em 1557)
LOPES, Gonçalo (1533-1603)
BENEDETTO da Pesaro, Tommazo (activo em Portugal desde 1558 até 1573)
RUÃO, Jerónimo de (actividade conhecida desde 1559-c. 1593)
FRANCISCO, Jerónimo (actividade conhecida desde 1559-1599)
ÁLVARES, João (actividade conhecida depois de 1559)
DIAS, António (actividade conhecida c. 1560)
LIMA, Manuel de (actividade conhecida desde 1560 a 1581)
VELASQUEZ, Francisco (actividade conhecida desde 1560 até 1572)
URBINO, Alexandre de (activo desde antes de 1560 até depois de 1588)
FERNANDES, Francisco (actividade conhecida entre 1562-1623)
DIAS, Francisco (1538-1632)
CAIRATI (ou Cairato), Giovanni Batista (actividade conhecida desde 1563-1596)
ARRUDA, Dionísio de (actividade conhecida desde 1563)
LOPES, Francisco (actividade conhecida depois de 1564)
CASALI (ou Casale, Cazali), Giovanni Vincenzo (c. 1539-c. 1593)
MENDES, António (actividade conhecida desde 1565-c. 1579)
ARDÍCIO, Pompeu (activo em Portugal desde 1566-1571)
SPANOCHI, Tiburzio di Bianca di D. Nicolucci (1541-1606)
RUÃO, Simão de (actividade conhecida entre 1567 e 1573)
FERNANDES, Mateus (actividade conhecida entre 1567 até depois de 1595)
GODINHO, Brás (actividade conhecida desde 1570-1610)
CARVALHO, Gonçalo Dias de (actividade conhecida c. 1570)
BENEDETTI, Giovanni Maria (activo em Portugal em 1571)
ÁLVARES, Baltazar (actividade conhecida anterior a 1575-1624)
ÁLVARES, Fernão de (activo na primeira metade do século XVI)
PIRES, Fernão (actividade conhecida na primeira metade do século XVI)
OLIVEIRA, Afonso Mendes de (actividade conhecida na primeira metade do século XVI)
SAMPERES, Gaspar de (1551-1635)
LOURENÇO, Gregório (actividade conhecida entre 1576 e 1629)
MORA, Francisco de (c. 1553-1610)
FERNANDES, Domingos (em actividade desde 1578 até depois de 1585)
FRIAS, Nicolau de (actividade conhecida desde 1578-1610)
FRIAS, Teodósio de (c. 1555-1634)
VIGNARELLI, Pietro (actividade conhecida em 1580)
TURRIANO, Leonardo (c. 1560-1631?)
MASSAI, Alexandre (actividade conhecida desde 1586-1630?)
SOARES, Gaspar (1562-1612)

AMORIM, Pedro Alonso de (1562-1605)
EREDIA, Manuel Godinho de (1563-1623)
CORDEIRO, António (actividade conhecida depois de 1588--c. 1600)
SPINOLA, Carlo (1564-1622)
FILICAIA, Baccio da (c. 1565 -1628)
RODRIGUES, Jorge (actividade conhecida c. 1590)
ANJOS, Brás dos (actividade conhecida em 1568)
VELHO, Tomé (actividade conhecida 1574 a 1621)
JORGE, Jerónimo (actividade conhecida desde antes 1595-1613)
GOMES, Pero (actividade conhecida de 1559 até depois de 1573)
ALMEIDA, Isidoro (ou Isidro) de (actividade conhecida desde antes 1550-1574)
LOPES, Mateus (actividade conhecida desde c. 1550-1605)
CASTRO, Cristóvão (actividade conhecida em 1580)
ARENAS, André de (actividade conhecida depois de 1584)
VAZ, Gonçalo (c. 1560-c. 1621)
SANTOS, Francisco dos (actividade conhecida desde 1585-1649)
JOÃO, Manuel (actividade conhecida desde 1586 a 1628)
ALVARES, Pedro (actividade conhecida c. 1589 até 1630)
SIMÃO, Júlio (actividade conhecida desde 1590 a c. 1629)
RODRIGUES, Francisco (actividade conhecida desde c. 1592 até século XVII)
LUCAS, Diogo Marques (actividade conhecida desde 1594-c. 1638)
TORRES, Pedro Fernandes de (actividade conhecida desde 1597 a 1616)
PEREIRA, Pero Vaz (c. 1575-1644)
GARBO, António (actividade conhecida c. 1600)
MESQUITA, Francisco de Frias de (c. 1578-1645)
AMORIM, João Lopes de (actividade conhecida desde c. 1603--c. 1656)
TINOCO, Pedro Nunes (actividade conhecida desde 1604-1640)
ALBUQUERQUE, Matias de (c. 1580-1647)
CARVALHO, Francisco (actividade conhecida desde 1605 a 1629)
FRIAS, Luís de (actividade conhecida antes de 1610-1641?)
CARVALHO, Valentim (actividade conhecida desde 1610-1642)
FRIAS, Eugénio de (actividade conhecida a partir de 1611)
BAPTISTA, Manuel (actividade conhecida c. 1613)
COUTO, Mateus do (actividade conhecida desde c. 1616-c. 1664)
FALCATO, João (actividade conhecida c. 1611)
ARAÚJO, Pero de (actividade conhecida depois de 1613)
CARRASCO, Francisco Lopes (actividade conhecida c. 1616)
JOÃO, Bartolomeu (actividade conhecida desde antes de 1618 a 1644)
LUIS, André (actividade conhecida c. 1618)
RESENDE, Pero Barreto de (actividade conhecida depois de 1619)
COELHO. Domingos (actividade conhecida desde 1620-1631)
ALVARES, Cristóvão (actividade conhecida desde c. 1620 até depois de 1656)
TAVARES, António (actividade conhecida entre 1624 e 1656)
DIAS, Miguel (activo nos finais do século XVI-c. 1613)
VIEIRA, Domingos (actividade conhecida finais do século XVI até 1617)
ARGUEIROS, Ambrósio (actividade conhecida nos finais do século XVI)
DIAS, Vasco (actividade conhecida nos finais século XVI)
LOPES, Luís (activo na segunda metade do século XVI, em 1560)
FERNANDES, Manuel (em actividade desde finais do século XVI e inícios XVII)
FRANCISCO, mestre (actividade conhecida no século XVI)
GIL, Diogo (actividade conhecida no século XVI)
GOMES, António (actividade conhecida no século XVI)
ORTEGA, João (actividade conhecida no século XVI)
PIRES, Diogo (actividade conhecida no século XVI)

SÉCULO XVII
COSMANDER, João Paschasio (1602-1648)
VIRGEM, Alberto da (actividade conhecida depois de 1628)
ÁLVARES, Manuel (actividade depois de 1629)
ESTREMÓS, Pedrálvares Moniz de (actividade conhecida c. 1629)
TINOCO, André Ribeiro (actividade conhecida depois de 1629)
LUCAS, Rui Correia (activo desde c. 1630 até depois de 1642)
FERNANDES, Sebastião (actividade conhecida c. 1631)
TINOCO, João Nunes (actividade conhecida desde 1631-1690)
BREUEN, Pieter Van (actividade conhecida c. 1631)
FRIAS, Teodósio de (o Moço) (em actividade desde 1631 até depois de 1642)
TURRIANO, Diogo (actividade conhecida desde 1631-1650)
POST, Pieter Jansz (1608-1669)
TINOCO, Francisco da Silva (actividade conhecida desde 1634--1699)
MORENO, João (actividade conhecida desde c. 1635)
TURRIANO, João (1611-1679)
PIMENTEL, Luís Serrão (1613-1679)
GILLOT, João (1614-1657)
VASCONCELOS, Constantino de (?-1668)
LEMER, Felipe (actividade conhecida desde 1640-1671)
RODRIGUES, Jerónimo (activo desde antes de 1641 a 1644)
FREITAS, Domingos de (actividade conhecida c. 1641)
PAUL, Pierre Gilles de Saint (actividade conhecida 1641 a 1656)
LASSART, Charles (activo em Portugal desde 1641 a 1647)
FRIAS, Sebastião Pereira de (actividade conhecida desde 1641 até 1652)
LESCOLLES, Michel de (activo em Portugal desde 1643-c. 1686)

DICIONÁRIO DOS ARQUITECTOS · ACTIVOS EM PORTUGAL · DO SÉCULO I À ACTUALIDADE

COLOMB, Pierre de Saint (activo desde 1644 até depois de 1661)
LANGRES, Nicolau (activo em Portugal desde 1644-1665)
MAGALHÃES, Marcos de (actividade conhecida desde 1647--1664)
SÃO JOÃO, Macário de (actividade conhecida desde 1648-1676)
PIRES, Belchior (actividade conhecida 1648 a 1672)
SOUSA, Bernardo São Bento Correia de (1624 ?-1693)
GUARINI, Camillo Guarino (1624-1683)
BETTENDORF, João Filipe (1625-1698)
MOTA, Domingos da (actividade conhecida desde c. 1650)
OSÓRIO, Diogo Pardo (actividade conhecida de 1651 a 1681)
DUARTE, Bartolomeu (1627-1701)
MADEIRA, António Rodrigues (actividade conhecida depois de 1653)
FERRANINI, Carlos (actividade conhecida c. 1655)
MILAZZI, Frncesco (actividade conhecida c. 1655)
MIRANDA, Tomé Pinheiro de (actividade conhecida desde 1661-c. 1685)
ALMEIDA, João de (actividade conhecida depois de 1661)
MENDES, Jácome (actividade conhecida c. 1664)
COUTO (sobrinho), Mateus do (c. 1630-1696)
MATEUS, Simão (actividade conhecida c. 1665-?)
SOLEDADE, Frei João da (1641-1720)
CONCEIÇÃO, Manuel da (actividade conhecida depois de 1666)
TINOCO, Luís Nunes (1642-1719)
ANTUNES, João (1643-1712)
ARAÚJO, Dionísio de (actividade conhecida c. 1670)
GARBO, Carlos Baptista (actividade conhecida desde 1672 até 1710)
MAGALHÃES, Pantaleão da Rocha de (actividade conhecida desde 1675-1703)
COUTO, Manuel do (actividade conhecida desde 1677-1696)
PEREIRA, Inácio (actividade conhecida desde 1679-1691)
GIMAC, Carlos [c. 1655 (ou 1660)-1730]
COUTO, Manuel do (1657-1733)
FORTES, Manuel de Azevedo (1660-1749)
VILALOBOS, Manuel Pinto (actividade conhecida desde 1687--1734)
LOPES, Domingos (actividade conhecida entre 1687 e 1690)
AZEVEDO, José Velho de (activo antes de 1689 até c. 1698)
DIAS, Pascoal (actividade conhecida c. 1691)
SILVA, Manuel Fernandes da (1671-1751)
LUDOVICE, João Frederico (1673-1752)
CASTRO, Manuel de Mello e (activo desde c. 1698 até 1729)
RIBEIRO, Gabriel (actividade conhecida c. 1701)
JÁCOMO, Manuel Ferreira (1677?-1736?)
JUVARA, Filippo (1678-1736)
MAIA, Manuel da (1680?-1768)
CANNEVARI, António (1681-1764)
CHAVES, Pedro Gomes (actividade conhecida desde c. 1709 até 1741)
BARCA, Jácome António (actividade conhecida 1709-1728)
CORREIA, José Gomes (actividade conhecida depois de 1710)
MESQUITA, Simão de (actividade conhecida c. 1713)
CASTIGLIONE, Giuseppe (1688-1766)
BARRETO, João Baptista (actividade conhecida c. 1715)
NASONI, Nicolau (1691-1773)
BERNARDO, Luis Xavier (actividade conhecida entre 1716 e 1748)
FERREIRA, Gaspar (actividade conhecida desde 1718-c. 1761)
MARDEL, Carlos (c. 169-1763)
ALPOIM, José Fernandes Pinto [1695-1765 (ou 1770)]
BERNARDES, Inácio de Oliveira (1695-1781)
LARRE, Fernando (activo em Portugal entre c. 1720 e 1746)
POMBAL, António Francisco (actividade conhecida 1721 a 1745)
SALVI, Nicola (1697-1751)
FONSECA, Pedro Gualter da (actividade conhecida desde 1722 até 1771)
CARVALHO, Nicolau Abreu de (actividade conhecida desde 1723)
LISBOA, Manuel Francisco (actividade conhecida desde 1724--1767)
SOUSA, Caetano Tomás de (c. 1700-c. 1770)
VANVITELLI, Luigi (1700-1773)
BELLINI, João António (activo em Portugal desde 1725)
FERNANDES, Miguel (actividade conhecida depois de 1725)
REIS, Gaspar dos (activo na segunda metade do século XVII)
FERNANDES, António (actividade conhecida no século XVII)
MORAIS, João de (activo no século XVII)

SÉCULO XVIII
LUDOVICE, João Pedro (1701-1760)
COLOMBINA, Francesco Tosi (1701 até depois de 1760)
NEGREIROS, Manuel da Costa (1702-1750)
GARCIA, André (actividade conhecida entre 1727 e 1732)
BARROS, João Baptista (actividade conhecida desde 1727-1743)
ROBILLON, Jean-Baptiste (1704-1782)
VIEIRA, Custódio (actividade conhecida desde c. 1729-c. 1747)
PAIS, José da Silva (activo desde 1729 até finais do século XVIII)
OLIVEIRA, Mateus Vicente de (1706-1786)
REGO, Francisco Xavier do (actividade conhecida depois de 1733)
PEREIRA, Manuel (actividade conhecida desde c. 1734 a 1739)
BLASCO, Miguel Ângelo (1710-1772)
SALDANHA, Manuel Cardoso de (actividade conhecida c. 1736)
JACOB, Miguel Luís (actividade conhecida desde 1736-1771)
ATAIDE. Diogo Tavares de (1711-1765)
SANTOS de Carvalho, Eugénio dos (1711-1760)
LANDI, António José (1713-1790)

ARAÚJO, João Teixeira d' (activo desde inícios século XVIII – 1730
RAMALHO, José Cardoso (actividade conhecida de 1738 a 1740)
FUNCK, Jacques (1715-1788)
JOASSAR, Estevão do Loreto (actividade conhecida antes de 1740-1745)
FRANCO, Rodrigo (activo desde c. 1740 até depois de 1763)
BIBIENA, Giovanni Carlo (1717-1760)
AZZOLINI, Giacomo [c. 1717-1786 (ou 1791)]
BAPTISTA, João (actividade conhecida entre 1742 e c. 1760)
GALLUZI, Henrique António (1720-1769)
SOARES da Silva, André Ribeiro (1720-1769)
COUTINHO, António Mendes (activo desde 1746 até depois de 1757)
BARRIGUA, Francisco Branco de Barros (activo em 1747-1748)
FEYO, Manuel Antunes (actividade conhecida depois de 1747)
CARR, John (1723-1807)
FAMOSSI, João Francesco (actividade conhecida desde 1748--1775)
ABREU, José Francisco de (actividade conhecida entre 1749 e 1764)
FARTO, Amaro José (actividade conhecida desde 1749 até 1774)
POPPE, Elias Sebastião (activo desde 1749 até depois de 1760)
CALDAS, José António (1725-1782)
FARIA, José Custódio de Sá e (actividade conhecida desde 1750--1792)
CAVAGNA, João Maria (activo desde 1750 até depois de 1765)
WHTTEHEAD, John (1726-1802)
MAZZONI, Petrónio (actividade conhecida entre c. 1751 e 1765)
CARVALHO, José Monteiro de (actividade conhecida desde 1752-1780)
BRAUM, João Vasco Manuel de (actividade conhecida entre 1752 e 1797)
OLIVEIRA, Joaquim de (actividade conhecida desde 1753-1803)
CALHEIROS, António Pereira de Sousa (actividade conhecida desde 1753 até 1785)
ELSDEN, William (actividade conhecida desde c. 1753 até c. 1780)
CUNHA, Francisco Pinheiro da (actividade conhecida entre c. 1755 e 1767)
CARVALHO, Francisco Xavier Vaz de (actividade conhecida em 1755)
CUNHA, Aires da (actividade conhecida depois de 1755)
LUDOVICE, José Joaquim (1731-1803)
MANUEL dos Santos, Reinaldo (1731-1791)
VILAÇA, José de Santo António Ferreira (1731-1809)
MACAMBOA, Manuel Alves (actividade conhecida desde 1756--1815)
JOHNSTON, John (1732-1814)
FARO, António da Costa (actividade conhecida entre 1757 e 1786)
COSTA, Tomás Rodrigues da (actividade conhecida depois de 1758)
AROUCA, José Pereira (1733-1795)
ROSCIO, Francisco João (1733-1805)
ANTINORI, Giovanni (1734-1792)
AMARAL, António Albino (actividade conhecida c. 1761)
GRONFELDS, Gaspar João Geraldo (com actividade desde 1761 até depois de 1769)
SANTOS, José Pereira dos (activo desde 1762-1764)
ALEIJADINHO, António Francisco Lisboa [1738? (ou 1730)-1814]
GALVÃO, António de Sant'Ana (1739-1822)
OUDINOT, Reinaldo (actividade conhecida desde 1766-1807)
SOUSA, Manuel Caetano de (1742-1802)
MENEZES, Luís da Cunha Pacheco e (1743-1819)
ABREU, Remígio Francisco de (actividade conhecida desde 1768 a 1794)
BOHN, João Henrique (actividade conhecida depois de 1768)
PAIVA, José Francisco de (1744-1824)
LOBO, Henrique Ventura (activo desde 1769 até depois de 1777)
BASTOS, Florêncio Manuel de (activo desde 1769 até depois de 1784)
CERQUEIRA, Francisco de Lima (actividade conhecida desde 1769-1808)
SILVA, Valentim da Fonseca e (c. 1745-1813)
SOUSA, Reinaldo Manuel de (activo c. 1770)
CORDEIRO, Luis Candido (actividade conhecida depois de 1770)
HERIGOYEN, Manuel José de (1746-1817)
MOTA, António Xavier da (actividade conhecida c. 1771)
ARAÚJO, Manuel Francisco de (actividade conhecida desde 1771-1799)
CANGALHAS, Francisco António Pereira (actividade conhecida depois de 1771-1808)
SILVA, José da Costa (1747-1819)
AMARANTE, Carlos Luís Ferreira da Cruz (1748-1815)
MACHADO, Cyrillio Volkmar (1748-1823)
NAUSANNE, José Champalimaud de (actividade conhecida desde 1773 até 1794
NEGREIROS, José Manuel de Carvalho e (1751-1815)
FREIRE, José Manuel (actividade conhecida c. 1778)
SÁ, Honorato José Correia de Macedo e [1754-1827 (ou 1825)]
MAGNE, João Carlos (activo desde 1779 até inícios século XIX)
QUINTELA, Bartolomeu (actividade conhecida c. 1779)
GUIMARÃES, Joaquim Teixeira (actividade conhecida depois de 1779)
BARROS, José Álvares de (actividade conhecida desde 1781-1797)
MALDONADO, Teodoro de Sousa (1759-1799)
MURPHY, James Cavanagh (1760-1814)
FABRI, Francesco Severio [1761-1807 ? (ou 1817)]
MONTIGNY, Auguste Henry-Victor Grandjean de (1766-1850)
MAGALHÃES, Germano António Xavier de (c. 1767-?)

DICIONÁRIO DOS ARQUITECTOS · ACTIVOS EM PORTUGAL · DO SÉCULO I À ACTUALIDADE

MIRANDA, António Pinto de (actividade conhecida entre 1792 e 1799)
MESQUITA, José de Anchieta de (actividade conhecida c. 1793)
MATOS, Jacinto de (actividade conhecida c. 1793)
MAZZONESCHI, Vicente (actividade conhecida desde 1793 a 1798)
ROSA, António Francisco (c. 1770-1829)
SAMPAIO, Joaquim da Costa Lima (actividade conhecida desde 1795-c. 1830)
CHIARI, Luigi (actividade conhecida desde 1795 até 1836)
BOAS, Custódio Vilas (1771-1809)
AZEVEDO, Damião Pereira de (actividade conhecida entre 1798 e 1801)
SOUSA, Manuel Joaquim de (1774-1851)
SOUSA, Francisco António de (activo desde antes de 1802 até 1817)
ESCHWEGE, Wilheim Ludwig Von (1777-1855)
OLIVEIRA, Pedro António de (actividade conhecida c. 1807)
SANTOS, João dos (actividade conhecida c. 1807)
GUILHOBEL, Joaquim Cândido (1787-1859)
CORREIA, Feliciano de Sousa (1793-1876)
GUIMARÃES, João Francisco (actividade conhecida depois de 1818)
LEAL, Malaquias Ferreira (actividade conhecida desde c. 1820 até 1854)
FONTE, João Pires da (1796-1873)
PEZERAT, Pierre-Joseph (1800-1872)
SEQUEIRA, José da Costa (1800-1872)
ALMEIDA, Félix Vicente de (?-1772)
ALLINCOURT, Francisco d' (activo na segunda metade do século XVIII)
POPPE, José Domingos (activo na segunda metade do século XVIII)
ARGUEIROS, Ambrósio (activo nos finais do século XVIII)
ACUNHA, Joaquim Lourenço Ciais Ferreira da (actividade conhecida nos finais do século XVIII)
FIDIÉ, Cosme Damião da Cunha (nasceu nos finais do século XVIII – 1858)
CANGALHAS, João Ferreira (em actividade no século XVIII)

SÉCULO XIX

AQUINO, José Tomás de (1804 – depois de 1850)
LODI, Fortunato (c. 1806-1882 ou 3)
LIMA, Joaquim da Costa Sampaio (1806-1864)
SILVA, Joaquim Possidónio Narciso da (1806-1896)
WYATT, Thomas Henry (1807-1880)
CINATTI, José Luís (1808-1879)
RAMBOIS, Achile (c. 1810-1882)
NOGUEIRA Jr., José Luís (actividade conhecida 1840 a 1873)
COSTA, Veríssimo José da (actividade conhecida entre 1844 e 1873)
SHEILDS, Francis Webb Wentworth (1820-1906)
CORREIA, Valentim José (1822-1900)
BOHNSTEDT, Ludwig Franz Karl (1822-1885)
HUMBERT, Albert Jenkins (1822-1887)
FONSECA, António Tomás da (1822-1894)
FERRAZ, Ricardo Júlio (1824-1880)
PAIS, Miguel Carlos Correia (1825-1888)
KNOWLES Jr., James Thomas (1831-1908)
EIFFEL, Gustave-Alexandre (1832-1923)
ÁVILA, Luís Caetano Pedro d' (c. 1832-1904)
COLSON, Jean François Gille (1833-1903)
ARAÚJO Junior, José Macedo de (actividade conhecida desde 1859-1919)
NEPOMUCENO, José Maria (1836-1895)
SILVA, Domingos Parente da (1836-1901)
JONES, Thomas Dillen (actividade conhecida c. 1862)
ANDRADE, Alfredo César Reis Freire de (1839-1915)
BERQUÓ, Rodrigues Manuel (1839-1896)
ARAUJO, José Gregório de Rosa (1840-1893)
JONES, Owen (actividade conhecida c. 1865)
GASPAR, José António (1842-1909)
FUSCHINI, Augusto Maria (1843-1911)
SARDINHA, José Geraldo da Silva (1845-1906)
GARCIA, Frederico Ressano (1847-1911)
CASTRO, Rafael da Silva (actividade conhecida desde 1872-1892)
AFONSO, Henrique Carlos (actividade conhecida entre 1872 e 1877)
SILVA, António José Dias da (1848-1912)
BIGAGLIA, Nicola (1841-1908)
SOLLER, Tomás Augusto (1848-1883)
MANINI, Luigi (1848-1936)
MONTEIRO, José Luís (1848-1942)
MESNIER du Ponsard, Raul (1849-1914)
VILAÇA, Francisco (c. 1850-1915)
COSTA, José Cristiano de Paula Ferreira da (c. 1850-c. 1919)
HAUPT; Karl Albrecht (1852-1932)
BRETON, André (actividade conhecida c. 1878)
MACHADO, Alfredo d'Ascensão (1857-1926)
FORRESTIER, Jean-Claude Nicolas (1861-1930)
BAKER, Herbert (1862-1946)
CAMPOS, Alfredo Maria da Costa (1863-1911)
GOULARD, Francisco (actividade conhecida de 1888 a 1890)
IANZ, Cesare (activo em Portugal desde 1888-1901)
CARVALHEIRA, Rosendo G. de Araújo (1864-1919)

KRIEKEN, Gerardus Samuel van (1864-1933)
BERMUDES, Arnaldo Redondo Adães (1864-1948)
TOUZET, Ferdinand R. (1864-1929)
DEMAY, Georges (1864-1922)
TERRA, Miguel Ventura (1866-1919)
LOCATI, Sebastião José (activo em Portugal depois de 1891)
PARKER, Barry (1867-1947)
LUSSEAU, Henri (1868-1936)
SILVA Júnior, António Rodrigues da (1868-1937)
COFFINO, Alfredo (1869-1925)
SILVA, José Marques da (1869-1947)
KORRODI, Ernest (1870-1944)
GAIA, Leonel (1871-1941)
LOPES Junior, José Joaquim Teixeira (1872-1919)
PARENTE, Francisco Carlos (1872-1924)
EÇA, João de Moura Coutinho Almeida d' (1872-1954)
SOARES, José Alexandre (1873-1930)
EPITAUX, Georges (1873-1957)
ABREU, António de Couto (1874-1946)
CAMPOS, Ezequiel de (1874-1965)
MACHADO, Alvaro Augusto (1874-1944)
DIESTEL, Herman (1875-1945)
AGACHE, Alfred Hubert Donat (1875-1959)
SILVA, Adolfo António Marques da (1876-1939)
BELLOT, Paul Louis Denis (1876-1944)
MAGALHÃES e M. de Vilas Boas, Fernando Perfeito de (1878--1958)
LEITE, Jorge Pereira (actividade conhecida entre 1903 e 1908)
LINO da Silva, Raul (1879-1974)
LIMA, Alfredo Augusto Lisboa de (actividade conhecida entre 1904 e 1910)
PILOTO, João António (1880-1956)
SILVA, António Correia da (1880-?)
PIACENTINI, Marcello (1881-1960)
SANTOS, Francisco dos (1882-c. 1970)
GROER, Étienne de (1882-1974)
PORTO, José Luís (1883-1965)
NOGUEIRA jr., Miguel José (1883-1953)
MARQUES, Tertuliano Lacerda (1883-1942)
BARTNING, Otto (1883-1959)
FERREIRA, Francisco de Oliveira (1884-1957)
ANDRADE, Carlos Rebelo de (1887-1971)
JOURDE, Raoul (1889-1959)
COULON, P. (actividade conhecida entre 1914 e 1917)
MARQUES, Manuel (1890-1956)
CARLU, Jacques (1890-1976)
CASTRO, Baltazar da Silva (1891-1967)
ANDRADE, Guilerme Rebelo de (1891-1969)
QUEIRÓS, João Marcelino (1892-1982)
TAVARES, Edmundo (1892-1983)
MUZIO, Giovanni (1893-1982)
BREYNER, Gonçalo de Mello (1896-1947)
BRITO, Júlio José de (1896-1965)
SILVA, Luís Ribeiro Cristino da (1896-1976)
RAMOS, Carlos João Chambers (1897-1969)
TELMO, José Angelo Cottinelli (1897-1948)
REGALEIRA, Vasco de Morais Palmeiro (1897-1968)
ANTUNES, João Simões (1897-1995)
BRANCO, Cassiano Viriato (1897-1970)
CORREA, Eugênio (1897-1985)
MONTEIRO, Porfírio Pardal (1897-1957)
MONTEZ, Paulino António Pereira (1897-1988)
AZEVEDO, Rogério dos Santos (1898-1983)
CAMELO, António Maria Veloso dos Reis (1899-1985)
DODI, Lugi (1900-1983)
TOJAL, Raul Francisco (1900-1969)
MELO, Rafael Duarte de (activo nas primeiras décadas do século XX)

SÉCULO XX

ROSA, Miguel Simões Jacobetty (1901-1970)
VARELA, António Jorge Rodrigues (1902-1962)
SÁ, Manuel Lima Fernandes de (1903-1980)
CABRAL, António Fortunato de Matos (1903-1978)
FRANCO, José de Lima (1904-1970)
KORRODI, Ernesto Camilo (1905-1985)
MEYER-HEINE, Georges (1905-1984)
COSTA, João Guilherme Faria da (1906-1971)
AGUIAR, João António (1906-?)
NIEMEYER, Óscar Soares Filho (1907-2012)
VIEIRA, Dário da Silva (1907-1956)
MARQUES, Vasco Pereira de Lacerda (1907-1972)
SOARES, Mário Cândido de Morais (1908-1975)
MARTIN, John Leslie (1908-2000)
ABREU, Mário Augusto Ferreira de (1908-1996)
LOSA, Arménio Taveira (1908-1988)
SIMÕES, João (1908-1995)
BATALHA, Fernando (1908-2012)
SILVA, António de Brito Macieira Lino da (1909-1961)
SILVA, David Moreira da (1909-2002)
LIMA, Raul Rodrigues (1909-1979)
LEÃO, Fernando Manuel Carreira da Silva da Cunha (1909-1990)
CUNHA, Paulo Henriques de Carvalho (1909-?)
AMARAL, Francisco Caetano Keil do (1910-1975)
FERNANDES, Inácio Ramon Tomás Peres (1910-1989)

DICIONÁRIO DOS ARQUITECTOS · ACTIVOS EM PORTUGAL · DO SÉCULO I À ACTUALIDADE

GODINHO de Almeida, Januário (1910-1990)
COSTA, Vasco Vieira da (1911-1982)
BARBOSA de Abreu e Lima Lopes Rodrigues, Cassiano (1911--1998)
AUZELLE, Robert Leon Gaston (1913-1983)
LIMA, Alfredo Evangelista Viana de (1913-1991)
ANDRADE, Artur Vieira de (1913-2005)
SILVA, Fernando (1914-1983)
GANDRA, Hernâni Guimarães (1914-1988)
RAMALHO, Raul Chorão (1914-2002)
CRUZ, Lucinio Guia da (1914-1999)
RICCA Gonçalves, Agostinho (1915-2010)
GEORGE, Frederico Henrique (1915-1994)
ATHOUGUIA Ferreira Pinto Basto, Ruy S. M. G. Pálma Jervis (1917-2006)
AMORIM, Delfim Fernandes (1917-1972)
ANAHORY, Eduardo Fortunato Jaime (1917-1985)
ALMEIDA, Joaquim Bento de (1918-1977)
LAGINHA, Manuel Maria Cristóvão (1919-1985)
GIGANTE, Jorge Guimarães (1919-1994)
PESSOA, Alberto José (1919-1985)
BENAVENTE, Luís (1920-1993)
CASTRO, Celestino Joaquim de Abreu (1920-2007)
AFONSO, Nadir (1920-2013)
MENEZES, Manuel Alzina de (1920-??)
ANDERSEN, João Henrique de Mello Breyner (1920-1967)
CRUZ, Alberto Manuel Barbosa Pereira da (1920-1990)
LOPES, Nuno Craveiro (1921-1972)
BONITO, Mário Ferreira (1921-1976)
PALLA e Carmo, Victor Manuel (1922-2006)
PEREIRA, Nuno Teotónio (1922-2016)
RAMOS, Carlos Manuel Ventura de Oliveira (1922-2012)
FILGUEIRAS, Octávio Lixa (1922-1996)
SANCHES, Sebastião Pedro Leal Formosinho (1922-2004)
SILVA, Francisco Conceição (1922-1982)
TAINHA, Manuel Mendes (1922-2012)
POTIER, Manolo Gonzales (1922-?)
LANHAS, Fernando Resende da Silva Magalhães (1923-2012)
BOTELHO, José Rafael Santos Nunes (1923-?)
COSTA, Francisco Pereira da (1923-?)
CASTRO, Francisco José de (1923-?)
TÁVORA, Fernando Luís Cardoso de Meneses de Tavares e (1923-2005)
GROER, Nikita de (activo em Portugal de 1948 a 1959-1923)
ALMEIDA, Manuel Costa Duarte Silva Nunes de (1924-?)
ESTEVES, João de Barros Vasconcelos (1924-2014)
FERREIRA, Rui Pimentel (1924-2005)
TINOCO, João José (1924-1983)
PAULA, Rui Mendes (1924-1996)
LOUREIRO, José Carlos (1925-?)
ARAÚJO, Arnaldo Augusto Lopes de (1925-1982)
CID, Pedro Anselmo Braancamp Freire (1925-1983)
GUEDES, Amâncio d'Alpoim Miranda (Pancho) (1925-2015)
VASCONCELOS, Maurício R. de T. e Vasconcelos de Faria (1925--1997)
DUARTE, Carlos dos Santos (1926-?)
SILVA, António Martins Sena da (1926-2001)
ROSA, Artur (1926-?)
CAMPOS, Fernando Schiappa de (1926-?)
CARMO, João Afonso Garizo do (1927-1974)
LEAL, António Aires de Freitas (1927-?)
GREGOTTI, Vitorio (1927-?)
REIS, João Maria Braula (1927-1989)
ALMEIDA, João Medeiros de (1927-?)
ARCHER de Carvalho, João Alexandre (1928-?)
CASTEL-BRANCO, Duarte de Castro Ataíde (1928-2015)
MANTA, João Abel Carneiro de Moura (1928-?)
GEHRY, Frank Owen (1929-?)
BARATA, João Pedro Roque Gameiro Martins (1929-?)
CASTRO, António Vicente de (1929-2002)
CARVALHO, Fernão Lopes Simões de (1929-?)
RAMOS, Luís Duarte Pádua (1929-2005)
CORSEPIUS, Ernest Erich Wolfang (1929-2009)
GUERRA, António Maria da Calça e Pina Teixeira (1929-2012)
CABRAL, Bartolomeu de Albuquerque da Costa (1929-?)
FIGUEIREDO, Vítor Manuel de Almeida (1929-2004)
SANTA-RITA Fernandes, José Daniel (1929-2001)
TOJAL, Carlos Manuel Francisco Moreira (1929-2015)
SOUTINHO, Alcino Peixoto de Castro (1930-2013)
COSTA, Daciano Henrique Monteiro da (1930-2005)
BRANDÃO, Augusto da Silva Pereira (1930-?)
DIAS, Francisco David Carvalho Silva (1930-?)
CORREA, Charles Mark (1930-2015)
FERREIRA, Raul Hestnes (1931-?)
CARNEIRO, José Carlos Almeida de Magalhães (1931-?)
LOUSAN, Joaquim Manuel Bento (1932-?)
MOREIRA, Manuel José Baptista Gonçalves (1933-?)
SIZA Vieira, Alvaro Joaquim de Melo (1933-?)
ALMEIDA, Pedro César Vieira de (1933-2011)
CUNHA, Luís (1933-?)
PORTAS, Nuno Rodrigo Martins (1934-?)
PIMENTEL, Diogo Lino (1934-?)
VICENTE, Manuel da Conceição Machado (1934-2013)
MATOS, Maria do Carmo Fernandes Ribeiro (1935-1989)
ROXO, Carlos (1935-?)
VALENTE, José Maria dos Santos Pulido (1936-?)

CHERMAYEFF, Peter (1936-?)
FORJAZ, José Alberto Basto Pereira (1936-?)
PIANO, Renzo (1937-?)
COUTINHO, Maria Noémia (1937-?)
DINIZ, Noé Silva (1937-?)
RAMALHO, Pedro Candido Almeida d'Eça (1937-?)
FERNANDEZ Santos, Sérgio Leopoldo (1937-?)
TAVEIRA, Tomás (1938-?)
GOUVEIA, Paulo (1939-2009)
BUFFI, Jean-Pierre (1939-?)
BOFILL, Ricardo (1939-?)
COSTA, Alexandre Vieira Pinto Alves (1939-?)
SOUSA, Eduardo Aires Trigo de (1939-?)
ALMEIDA, António Augusto Moreira Nunes de (1940-?)
CORDEIRO, Arsénio Raposo (1940-2013)
MELLO, Duarte Cabral de (1941-2013)
BYRNE, Gonçalo Sousa (1941-?)
FERNANDES, Manuel Correia (1941-?)
PACIÊNCIA, João Ângelo Rodrigues (1943-?)
CHICÓ, Henrique Tavares (1943-?)
ARRUDA, Miguel Carlos Gomes (1943-?)
KOOLHAAS, Rem (1944-?)
LEIRA, Eduardo Sanchez (1944-?)
NOUVEL, Jean (1945-?)
FERRÃO Tavares e Távora, Bernardo José (1945-2004)
CRUZ, José Guedes (1947-?)
LAMAS, José Manuel Ressano Garcia (1948-2003)
BOTELHO, Pedro Viana (1948-?)
CORTESÃO, Camilo dos Santos Pinto (1949-?)
MATEO, Josep Llivis (1949-?)
GUIMARÃES, Carlos Alberto Esteves (1949-?)
CHICÓ, Henrique Lami Tavares (1950-?)
CONCEIÇÃO, João Paulo Revez Martins da (1950-2012)
FERNANDES, Francisco José Barata (1950-?)
CALATRAVA Vall, Santiago Pevner (1951-?)
LIMA, António Manuel de Belém Pereira (1951-?)
GRAÇA, Joao Luis Carrilho da (1952-?)
MOURA, Eduardo Elísio Machado Souto de (1952-?)
GIGANTE, José Manuel dos Santos (1952-?)
CANNATÁ, Michele (1952-?)
SOARES, José Manuel Gaspar Teixeira (1953-?)
DIAS, Adalberto da Rocha Gonçalves (1953-?)
DIAS, Manuel Graça (1953-?)
GRADIM, António (1954-?)
SALVADOR, Fernando Sanchez (1953-?)
LEVETTE, Amanda (1955-?)
CARREIRA, João Sérgio Santos (1956-?)
GOMES, Cândido Chuva (1956-?)
BURMESTER, Alexandre Martins da Costa (1957-?)
MESTRE, Vitor (1957-?)
DAVID, Abreu Andrade Paulo (1959-?)
CARNEIRO, Luis Soares (1959-?)
SANTA-RITA Fernandes, João Pedro (1960-?)
CARVALHO, Samuel Ruiz Torres de (1960-?)
ARAÚJO, José Manuel Castro Carvalho (1961-?)
FERNANDES, Fátima (1961-?)
MATEUS, Nuno Miguel Feio Ribeiro (1961-?)
CAMPOS, João Pedro Falcão (1961-?)
PROVIDÊNCIA, João Paulo Mendes da Seéça da (1962-?)
CAMPOS, Francisco Vieira de (1962-?)
GONÇALVES, José Fernando Castro (1963-?)
SERÔDIO, João Pedro Alves de Guimarães (1963-?)
MATEUS, José Paulo Feio Ribeiro (1963-?)
MATEUS, Manuel Rocha de Aires (1963-?)
BORGES, Pedro Mauricio de Loureiro Costa (1963-?)
MATEUS, Francisco Rocha de Aires (1964-?)
GUEDES, Cristina (1964-?)
BARATA, Paulo Martins (1965-?)
CORREIA, Maria da Graça Ribeiro (1965-?)
FURTADO, Isabel (1965-?)
ADRIÃO, José (1965-?)
MENEZES, João Favilla (1966-?)
LOBO, Inês Varela Maia (1966-?)
GORDON, Ricardo Back (1967-?)
ALEIXO, Sofia (1967-?)
DOMINGOS, Pedro (1967-?)
GADANHO, Pedro (1968-?)
RAGAZZI, Roberto (1969-?)
FIGUEIRA, Miguel (1969-?)
PINTO, Paulo Tormenta (1970-?)
COSTA, Nuno Miguel Lima Brandão (1970-?)
CRUZ, Marcos Alexandre Dobbert Pereira da (1970-?)

ÍNDICE REMISSIVO

A listagem é organizada alfabeticamente.

«ARS, Arquitectos» ou «Oficina ARS» – 45
ABREU, António do Couto – 17
ABREU, José Francisco de – 17
ABREU, Mário Augusto Ferreira de – 18
ABREU, Remígio Francisco de – 18
ACUNHA, Joaquim Lourenço Ciais Ferras de – 18
ADAMS, Robert – 232
ADRIÃO, José – 19
AFONSO, Brás – 19
AFONSO, Henrique Carlos – 19
AFONSO, João – 19
AFONSO, Luís – 19
AFONSO, Nadir – 19
AFONSO, P. – 83
AFONSO, Rodrigo – 19
AGACHE, Alfred Hubert Donat – 19
AGUIAR, João António – 20
AGUIAR, M. – 293
ALBUQUERQUE, Matias de – 20, 135
ALCOBAÇA, João de – 20
ALEIJADINHO, António Francisco Lisboa – 20
ALEIXO, Sofia – 21
ALEXANDRE – 22
ALLINCOURT, Francisco d' – 22
ALMEIDA E MELO, Ricardo Franco de – 270
ALMEIDA, António Augusto Moreira Nunes de – 22
ALMEIDA, Cristóvão de – 22
ALMEIDA, Félix Vicente de – 22
ALMEIDA, Isidoro (ou Isidro) de – 22
ALMEIDA, Januário Godinho de – 23
ALMEIDA, João de – 23
ALMEIDA, João Medeiros de – 23
ALMEIDA, Joaquim Bento de – 24
ALMEIDA, José de – 22
ALMEIDA, Manuel Costa Duarte Silva Nunes de – 24
ALMEIDA, Maria Manuel Godinho de – 207
ALMEIDA, Pedro César Vieira de – 24
ALPOIM, José Fernandes Pinto – 25
ALTO, A. – 293
ÁLVARES, Afonso – 26, 27
ÁLVARES, Baltazar – 26
ÁLVARES, Bartolomeu – 26
ÁLVARES, Cristóvão – 27
ÁLVARES, Fernão de – 27
ÁLVARES, João – 27
ÁLVARES, Manuel – 28
ÁLVARES, Pedro – 28
ALVERCA, João de – 28
ALVES, Manuel Luís – 133
AMARAL, António Albino – 28
AMARAL, Augusto – 300
AMARAL, Francisco Caetano Keil do – 28
AMARANTE, Carlos Luiz Ferreira da Cruz – 29
AMBEAUX, Pedro de – 266

AMORIM, Delfim Fernandes – 31
AMORIM, João Lopes de – 31
AMORIM, Pedro Alonso de – 31
ANAHORY, Eduardo Fortunato Jaime – 31
ANDRADE, Alfredo César Reis Freire de – 32
ANDRADE, Artur Vieira de – 33
ANDRADE, Carlos Rebelo de – 34
ANDRADE, Guilherme Rebelo de – 34
ANDRADE, Paulo David Abreu – 35
ANDRADE, Ruy R. – 35
ANDRÉ, Jules – 308
ANDREAS (ou Andreis), António Carlos – 35
ANDRESEN, João Henrique de Mello Breyner – 35
ANES, Afonso – 36
ANES, Álvaro – 36
ANES, Domingos – 36
ANES, Gonçalo – 36
ANES, João – 36
ANES, Martim – 36
ANES, Pedro (ou Pero) – 37
ANES, Rodrigo – 37
ANES, Soeiro – 37
ANJOS, Brás dos – 37
ANRIQUES, Filipe – 37
ANRIQUES, Pero – 37
ANTÃO, mestre – 37
ANTINORI, Giovanni – 37
ANTON – 38
ANTONELLI, Batptista – 38
ANTONELLI, Giovanni Battista – 38
ANTONELLI, Girolamo – 38
ANTUNES, F. Z. – 129
ANTUNES, João – 38
ANTUNES, João Simões – 39
APPLETON, Pedro – 247
AQUINO, José Tomás de – 39
ARAÚJO Junior, José Macedo de – 40
ARAÚJO, Arnaldo Augusto Lopes de – 39
ARAÚJO, Dionísio de – 39
ARAÚJO, João Teixeira d' – 39
ARAÚJO, José Gregório de Rosa – 40
ARAÚJO, José Manuel Castro Carvalho – 40
ARAÚJO, Manuel Francisco de – 40
ARAÚJO, Pêro de – 40
ARCHER de Carvalho, João Alexandre Cabral – 41
ARDÍCIO (ou ARDITTI), Pompeu (Pompeo) – 41
ARENAS, André de – 41
ARGUEIROS, Ambrósio – 41
ARMAS, Duarte d' – 41
AROUCA, José Pereira – 41
ARRUDA, António de – 42
ARRUDA, Diogo de – 42
ARRUDA, Dionísio de – 42
ARRUDA, Francisco de – 42
ARRUDA, Miguel Carlos Gomes – 43
ARRUDA, Miguel de – 44
ARRUDA, Pedro de – 45
ARX Portugal – 46
ATAÍDE, Diogo Tavares de – 46
ATELIER 15 – 46
ATHOUGUIA Ferreira Pinto Basto, Ruy Sequeira Manso Gomes Palma Jervis – 46
AUZELLE, Robert Léon Gaston – 47
ÁVILA, Luís Caetano Pedro d' – 48
AZÉMA – 289
AZEVEDO, Damião Pereira de – 49
AZEVEDO, José Velho de – 49
AZEVEDO, Rogério dos Santos – 49
AZZOLINI (Gian) Giacomo – 50
BABO, António – 95
BAKER, Herbert – 53
BANDEIRINHA, José António – 258
BANHA, João – 53
BAPTISTA, João – 53
BAPTISTA, Luís Alçada – 149, 324
BAPTISTA, Manuel – 53
BARATA Fernandes, Francisco – 53
BARATA, José Pedro Roque Gameiro Martins – 53
BARATA, Paulo Martins – 53, 246
BARBOSA de Abreu e Lima Lopes Rodrigues, Cassiano – 54
BARBOSA, António – 54
BARCA, Jácome António – 54
BARRETO, João Baptista – 54
BARRIGUA, Francisco Branco de Barros – 54
BARROS, Brás de – 54
BARROS, João Baptista – 54
BARROS, José Álvares de – 54
BARTNING, Otto – 54
BASTO, Ruy Sequeira Manso Gomes Palma Jervis Athouguia Ferreira Pinto – 55
BASTOS, Florêncio Manuel de – 55
BASTOS, J. – 284

DICIONÁRIO DOS ARQUITECTOS · ACTIVOS EM PORTUGAL · DO SÉCULO I À ACTUALIDADE

BATALHA, Fernando – 55
BAYÃO, Gonçalo – 55
BEIJA, Rosário – 63
BELLINI, João António – 55
BELLOT, Paul Louis Denis – 55
BENAVENTE, Luís – 55
BENEDETTI, Giovanni Maria – 56
BENEDETTO da Pesaro, Tommaso – 56
BERMUDES, Arnaldo Redondo Adães – 57
BERNARDES, Inácio de Oliveira – 58
BERNARDES, Sérgio – 31
BERNARDO, Frei – 58
BERNARDO, Luís Xavier – 58
BERNARDO, Mestre – 58
BERQUÓ, Rodrigo Maria – 58
BESSA, João Abel – 237
BETTENDORF, João Filipe – 59
BIBIENA, Giovanni Carlo (ou João Carlos) – 59
BIGAGLIA, Nicola – 60
BILLARD, Lucien – 88
BINI, Giorgio Calza – 238
BLASCO, Miguel Angelo de – 60
BLONDEL – 185
BLONDEL, Pierre – 57
BOAS, Custódio Vilas – 61
BOAS, Fernando Perfeito de Magalhães Vilas – 61
BOFILL, Ricardo – 61
BOHN, João Henrique – 61
BOHNSTEDT, Ludwig Franz Karl – 61
BOLONHA, Garcia de – 62
BONITO, Mário Ferreira – 62
BORGES, Pedro Maurício de Loureiro Costa – 62
BOTELHO, José Rafael Santos Nunes – 62
BOTELHO, Manuel Tomás – 63
BOTELHO, Pedro Viana – 63
BOTTACCO, Cierto – 64
BOUTACA, Diogo (também referido como Boytac, Boitaca ou Boutaça) – 64
BRANCO, Cassiano Viriato – 65
BRANCO, Duarte de Castro Ataíde Castel – 67
BRANDÃO, Augusto da Silva Pereira – 67
BRÁS, Afonso – 67
BRÁS, Vasco – 68
BRAUM, João Vasco Manuel de – 68
BRETON, André – 68
BREUEN, Pieter van – 68
BREYNER, Gonçalo de Mello – 68
BRIAS (ou Vries), Filipe de – 68
BRITO, Júlio José de – 68
BRUGES, Jácome de – 69
BUFFI, Jean-Pierre – 69
BULHOSA, F. – 128
BURMESTER, Alexandre Martins da Costa – 69
BYRNE, Gonçalo Nuno Pinheiro de Sousa – 69
CABRAL, António Fortunato de Matos – 73
CABRAL, Bartolomeu de Albuquerque da Costa – 73
CABRAL, Jorge – 74
CABRITA, Reis – 69, 235
CÁCERES, João de – 74
CÁCERES, Luís de – 74
CAETANO DE SOUSA, Manuel – 74
CAIO (ou Gaio) Sérvio Lupo – 74
CAIRATI (ou Cairato, ou Carrato), Giovanni Batista – 74
CALATRAVA Vall, Santiago Pevsner – 75
CALDAS, José António – 75
CALDAS, V. Castro – 128
CALDEIRA, José – 273
CALHEIROS, António Pereira de Sousa – 76
CAMELO, António Maria Veloso dos Reis – 76
CAMPOLARGO, Graça – 179
CAMPOS, Alfredo Maria Costa – 76
CAMPOS, Ezequiel de – 77
CAMPOS, Fernando Lopes Schiappa e Silva de – 77
CAMPOS, Francisco Vieira de – 77
CAMPOS, João Pedro Falcão – 78
CANNATÀ, Michele – 78
CANNEVARI, António – 79
CARLU, Jacques – 79
CARMO, João Afonso Garizo do – 80
CARMO, Victor Manuel Palla e – 80
CARNEIRO, António José de Santana – 35
CARNEIRO, José Carlos Almeida de Magalhães – 80
CARNEIRO, Luis Soares – 80
CARNEIRO, Pedro de Azevedo – 80
CARR, John – 80
CARRASCO, Francisco Lopes – 81
CARREIRA, João Sérgio Santos – 81
CARSIN, P. – 234
CARVALHEIRA, Rosendo Garcia de Araújo – 81
CARVALHO, Eugénio dos Santos de – 82
CARVALHO, Fernão Simões de – 82
CARVALHO, Francisco – 82

CARVALHO, Francisco Xavier Vaz de – 83
CARVALHO, Gonçalo Dias de – 83
CARVALHO, Inofre de – 83
CARVALHO, J. A. Lobo de – 109
CARVALHO, João Alexandre Cabral Archer de – 83
CARVALHO, Joaquim Júlio de – 127
CARVALHO, José Monteiro de – 83
CARVALHO, Nicolau de Abreu – 84
CARVALHO, Samuel Ruiz Torres de – 84
CARVALHO, Valentim – 84
CASALI (Casale, ou Cazali), Giovanni Vincenzo – 84
CASTANHEIRA, Carlos – 294
CASTEL-BRANCO, Duarte de Castro Ataíde – 85
CASTIGLIONE, Giuseppe – 85
CASTILHO, António de – 85
CASTILHO, Diogo de – 86
CASTILHO, João de (ou Juan de Castillo) – 86
CASTRO, António Vicente – 88
CASTRO, Baltazar da Silva – 88
CASTRO, Celestino Joaquim de Abreu – 88
CASTRO, Cristóvão – 88
CASTRO, Francisco José de – 88
CASTRO, Manuel de Mello e – 89
CASTRO, Rafael da Silva – 89
CAVAGNA, João Maria – 89
CERQUEIRA, Francisco de Lima – 89
CHANTERENNE, Nicolau (ou Nicolas) de – 89
CHAVES, Pedro Gomes – 89
CHERMAYEFF, Peter – 90
CHIARI, Luigi – 90
CHICÓ, Henrique Lami Tavares – 90
CID, Pedro Anselmo Braamcamp Freire – 90
CINATTI, José Luís (Giuseppe Luigi) – 91
CIVICO, Vicenzo – 238
COELHO, Domingos – 91
COELHO, Duarte – 91
COELHO, F. Pinto – 77
COELHO, S. – 270
COELHO, Sérgio – 153
COFFINO, Alfredo – 92
COIMBRA, João de – 92
COLOMB, Pierre de Saint – 92
COLOMBINA, Francesco Tosi (ou Tossi) – 92
COLSON, Jean-François Gille – 92
CONCEIÇÃO, António da – 93
CONCEIÇÃO, João Paulo Revez Martins da – 93
CONCEIÇÃO, Manuel da – 93
CONDUTO, Ana – 109
CONRATE, mestre – 93
CONTUCCI, André – 93
COOK, Peter – 103
CORBUSIER – 19, 82, 98, 178, 222, 305
CORDEIRO, António – 93
CORDEIRO, Arsénio Raposo – 93
CORDEIRO, Luis Cândido – 94
CORREA, Charles Mark – 94
CORRÊA, Eugénio – 94
CORREIA (ou Correa), Valentim José – 95
CORREIA Macedo e Sá, Honorato José de – 95
CORREIA, Feliciano de Sousa – 95
CORREIA, José Gomes – 95
CORREIA, Maria da Graça Ribeiro – 95
CORSEPIUS, Ernest Erich Wolfgang – 95
CORTE-REAL, A. – 96
CORTESÃO, Camilo dos Santos Pinto – 95
COSMANDER, João Paschasio (ou Joannes Pascásio) – 96
COSTA, A. Penha e – 153
COSTA, Alexandre Vieira Pinto Alves – 96
COSTA, António Penha e – 102
COSTA, Daciano Henrique Monteiro da – 97
COSTA, Francisco Pereira da – 97
COSTA, João Guilherme Faria da – 97
COSTA, José Cristiano de Paula Ferreira da – 98
COSTA, L. Noronha da – 130
COSTA, Lúcio – 222
COSTA, Nuno Miguel Lima Brandão – 98
COSTA, Pedro Campos – 90
COSTA, Tomás Rodrigues da – 98
COSTA, Vasco Vieira da – 98
COSTA, Veríssimo José da – 99
COULON, Paul – 99
COUTINHO Almeida d'Eça, João de Moura – 99
COUTINHO, António Mendes – 99
COUTINHO, Maria Noémia – 99
COUTO, José do – 99
COUTO, Manuel do – 99, 100
COUTO, Mateus do – 100
CREMONA, Francesco de – 101
CRUZ, Alberto Manuel Barbosa Pereira da – 102
CRUZ, J. – 270
CRUZ, José Guedes – 102
CRUZ, Lucínio Guia da – 103

DICIONÁRIO DOS ARQUITECTOS · ACTIVOS EM PORTUGAL · DO SÉCULO I À ACTUALIDADE

CRUZ, M. Sheppard – 22, 93
CRUZ, Marcos Alexandre Dobbert Pereira da – 103
CUMINAL, M. – 151
CUNHA, Aires da – 103
CUNHA, Francisco Pinheiro da – 103
CUNHA, Luís – 103
CUNHA, Paulo Henrique de Carvalho – 104
DANZILHO (ou Danzinho), Francisco – 107
DAVID Abreu Andrade, Paulo – 107
DAVID, Emilio – 165
DEMAY, Georges – 107
DIAS, Adalberto da Rocha Gonçalves – 107
DIAS, Ana Silva – 109
DIAS, António – 108
DIAS, B. – 293
DIAS, Carlos Miguel – 149
DIAS, Francisco – 108
DIAS, Francisco David Carvalho Silva – 108
DIAS, Jorge – 109
DIAS, Luís – 109
DIAS, Manuel Graça – 110
DIAS, Miguel – 110
DIAS, Pantaleão – 110
DIAS, Pascoal – 110
DIAS, Simão – 110
DIAS, Vasco – 110
DIAZ, Diogo – 110
DIESTEL, Herman – 110
DIESTEL, Walter – 111
DINIS, Gaspar – 111
DINIZ, Noé Silva – 111
DODI, Luigi – 111
DOMINGOS, Pedro – 111
DOMINGUES, Afonso – 112
DOMINGUES, Domingos – 112
DOMINGUES, Estêvão – 113
DOMINGUES, Francisco – 113
DOMINGUES, Martim – 113
DUARTE, Bartolomeu – 113
DUARTE, Carlos dos Santos – 113
EANES – 115
EANES, Diogo – 115
EANES, Gil – 115
EÇA, A. d' – 47
EÇA, João de Moura Coutinho e Paiva Cardoso de Lima Almeida d' – 115
EIFFEL, Gustave-Alexandre – 115
ELSDEN, William (também referido como Guilherme E.) – 116
EPITAUX, George – 117
ERÉDIA, Manuel (ou Emanuel) Godinho de – 117
ERMAUZ, Pedro – 24
ESCHWEGE, Wilhelm Ludwig von (Barão) – 117
ESTÊVÃO, Velasco – 118
ESTEVES, João de Barros Vasconcelos – 118
ESTEVES, Rodrigo (também é referido como Velasco Estêvão) – 119
ESTREMOZ, Pedrálvares Moniz de – 119
ÉVORA, Fernão de – 119
FABRI, Francesco Saverio – 121
FALCATO, João – 122
FAMOSSI, João Francisco – 122
FARIA, José Custódio de Sá e – 122
FARO, António da Costa – 122
FARTO, Amaro José – 122
FAVACHO, João – 122
FAYA (ou Faia), Pedro (ou Pero) de la – 122
FERDINANDO – 59
FERNANDES, André – 123
FERNANDES, António – 123
FERNANDES, Domingos – 123
FERNANDES, Fátima – 123
FERNANDES, Francisco – 123
FERNANDES, Francisco José Barata – 123
FERNANDES, Garcia – 123
FERNANDES, Gil – 124
FERNANDES, Inácio Ramon Tomás Peres – 124
FERNANDES, João – 124
FERNANDES, João Santa Rita – 124
FERNANDES, José Daniel Santa-Rita – 124
FERNANDES, José Tomás – 124
FERNANDES, Lourenço – 124
FERNANDES, Luís – 124
FERNANDES, Manuel – 124
FERNANDES, Manuel Correia – 124
FERNANDES, Mateus – 125, 126
FERNANDES, Mateus (o Jovem) – 126
FERNANDES, Miguel – 126
FERNANDES, Pedro – 126
FERNANDES, Pedro (o Velho?) – 126
FERNANDES, Sebastião – 126
FERNANDEZ SANTOS, Sérgio Leopoldo – 126

FERRAMOLINO, António (também referido como Hernan Molin, ou como Ferrandino) – 126
FERRÃO Tavares e Távora, Bernardo José – 126
FERRARINI, Carlos – 127
FERRAZ, Ricardo Júlio – 127
FERREIRA, D. – 270
FERREIRA, Francisco de Oliveira – 127
FERREIRA, Gaspar – 127
FERREIRA, Gastão da Cunha – 206
FERREIRA, H. – 97
FERREIRA, J. – 278
FERREIRA, J. M. Duarte – 153
FERREIRA, João Luis – 247
FERREIRA, João M. D. – 102
FERREIRA, Raquel C. – 273
FERREIRA, Raul José Hestnes – 128
FERREIRA, Rui Pimentel – 128
FERREIRA, V. Bravo – 128, 207, 272
FEYO, Manuel Antunes – 129
FIAL, Francisco – 129
FIDIÉ, Cosme Damião da Cunha (também designado como João José da C. F.) – 129
FIGUEIRA, Francisco G. – 264
FIGUEIRA, Miguel – 129
FIGUEIREDO, Filipe Nobre de – 278
FIGUEIREDO, Vitor Manuel de Almeida – 129
FILGUEIRAS, Octávio Lixa – 130
FILICAIA (ou FILICACCIA), Baccio Bartolomeo da (ou Bacchio da Felisgaia) – 130
FONSECA, António Pinto da – 130
FONSECA, António Tomás da – 131
FONSECA, Pedro Gualter da – 131
FONTE, João Pires da – 131
FONTE, José Pires da – 131
FORJAZ, José Alberto Basto Pereira – 132
FORRESTIER, Jean-Claude Nicolas – 132
FORTES, Manuel de Azevedo – 132
FRANCÊS, Simão – 74
FRANCISCO (Mestre) – 133
FRANCISCO, Jerónimo – 133
FRANCO, José de Lima – 133
FRANCO, Rodrigo – 133
FREIRE, José Manuel – 134
FREIRE, L. C. – 129
FREITAS, A. P. – 235
FREITAS, Domingos de – 134
FRIAS DE MESQUITA, Francisco – 135
FRIAS, Eugénio de – 134
FRIAS, Luís de – 134
FRIAS, Nicolau de – 134
FRIAS, Pedro (ou Pero) de – 135
FRIAS, Sebastião de – 20
FRIAS, Sebastião Pereira de – 135
FRIAS, Simão Salvador – 135
FRIAS, Teodósio de – 135
FRIAS, Teodósio de (o Moço) – 135
FROILAZ (ou Froilaco, Froilaci), João – 136
FUNCK (ou Funk), Jacques – 136
FURTADO, Isabel – 136
FUSCHINI, Augusto Maria – 137
Gabinete Português de Engenharia e Arquitectura – 139
GADANHO, Pedro César Clara do Carmo – 139
GAIA (ou Gaya), Leonel – 140
GALEGO, Pêro – 140
GALLUZZI (ou Galúcio), Henrique (Enrico) António – 140
GALP – Gabinete de Urbanismo, Arquitectura e Engenharia – 140
GALVÃO, António de Sant'Ana – 141
GANDRA, Hernâni Guimarães – 141
GARBO (ou Garvo), António – 141
GARBO (ou Garvo), Carlos Baptista – 141
GARCIA, André – 141
GARCIA, Frederico Ressano – 141
GARCIA, Rui – 142
GARCIA, Sancho – 142
GASPAR, José António – 142
GEHRY, Frank Owen – 143
GEORGE, Frederico Henrique – 143
GESTA, Alexandra Parada Barbosa – 143
GIGANTE, Jorge Guimarães – 143
GIGANTE, José Manuel dos Santos – 144
GIL, Diogo – 144
GIL, Fernão – 144
GIL, J. – 130, 298
GILLOT, João – 144
GIMAC (ou Gimach) Carlos – 145
GLAMA, João – 145
GODINHO de Almeida, Januário – 145
GODINHO, Brás – 145
GODINHO, Francisco – 145
GODINHO, J. G. da Silva – 153
GOMES, António – 146

DICIONÁRIO DOS ARQUITECTOS · ACTIVOS EM PORTUGAL · DO SÉCULO I À ACTUALIDADE

GOMES, Cândido Chuva – 146
GOMES, Domingos Ávila – 104
GOMES, Guilherme – 278
GOMES, J. L. – 95, 96
GOMES, Jorge – 146
GOMES, José Luís – 242
GOMES, Pero – 146
GONÇALO, Afonso – 147
GONÇALO, Mestre – 147
GONÇALVES, Afonso – 147
GONÇALVES, Agostinho Ricca – 147
GONÇALVES, Fernão – 147
GONÇALVES, Francisco – 147
GONÇALVES, João – 147
GONÇALVES, José Fernando – 148
GORDON, Ricardo Back – 148
GOULARD, Francisco – 148
GOUVEIA, Paulo – 148
GOUVEIA, V. – 128
GPA – Gabinete de Planeamento e Arquitectura – 149
GRAÇA, João Luís Carrilho da – 149
GRADIM, António – 149
GRANDE, Nuno – 139
GREGOTTI, Vittorio – 150
GRILO, J. Teles – 110
GRILO, P. – 153, 270
GROER, Étienne de – 150
GROER, Nikita de – 151
GRONFELDS, Gaspar João Geraldo – 151
GROPIUS – 54
GUARINI, Camillo-Guarino – 151
GUEDES, Amâncio d'Alpoim Miranda (Pancho) – 151
GUEDES, Cristina – 152
GUEDES, Manuel – 152
GUEDES, Pedro – 152
GUERRA, António Maria de Calça e Pina Teixeira – 152
GUILHERME, Mestre – 153
GUILLOBEL, Joaquim Cândido – 153
GUIMARÃES, Carlos – 153
GUIMARÃES, João Francisco – 153
GUIMARÃES, Joaquim Teixeira – 153
HAUPT, Karl Albrecht – 155
HENRIQUES, Filipe – 155
HENRIQUES, Pero – 155
HERIGOYEN, Manuel José de – 155
HERRERA, Juan de – 156
Herzog & de Meuron – 98
HOLANDA, Francisco de – 157
HUGUET – 157
HUMBERT, Albert Jenkins – 159
IANZ, Cesare – 161
ITALIANO, Alexandre – 161
JACOB, Miguel Luís – 163
JÁCOMO (ou Jacome), Manuel Ferreira – 163
JOÃO, Bartolomeu – 164
JOÃO, Francisco – 236
JOÃO, Macário de São – 164
JOÃO, Manuel – 164
JOASSAR, Estêvão do Loreto – 164
JOHNSTON, John – 165
JONES, Owen – 165
JONES, Thomas Dillen – 165
JORGE, Jerónimo – 165
JORGE, Silvestre – 166
JOURDE, Raoul – 166
JUNIOR, António Rodrigues da Silva – 166
JÚNIOR, António Rodrigues da Silva – 166
JUNIOR, Joaquim da Costa Lima – 166
JÚNIOR, José Luís Nogueira – 166
JÚNIOR, Manuel Joaquim Norte – 166
JÚNIOR, Miguel José Nogueira – 166
JUVARA (Juarra, Juvarra ou Ivara), Filippo – 166
KAHN, Louis – 128, 325
KEIL DO AMARAL – 169
KNOWLES Jr., James – 169
KOOLHAAS, Rem – 170
KORRODI, Ernesto Camilo – 171
KORRODI, Ernst (Ernesto) – 170
KRIEKEN, Gerardus Samuel van – 171
LABORIE, André – 88
LAGINHA, Manuel Maria Cristóvão – 173
LALOUX – 287, 289
LALOUX, Victor – 308
LAMAS, José Manuel Ressano Garcia – 173
LANDI, António José – 174
LANDI, Giuseppe Antonio – 174
LANGLOIS, Christian – 88
LANGRES, Nicolau (ou Nicolas) de – 175
LANHAS, Fernando Resende da Silva Magalhães – 175
LARRE, Fernando – 175
LASSART (ou des Essarts), Charles – 175
LE COQ, Luis Victor – 127

LEAL António Freitas – 23
LEAL, António Aires de Freitas – 175
LEAL, José do Couto dos Santos – 176
LEAL, Malaquias Ferreira – 176
LEÃO, Fernando Manuel Carreira da Silva da Cunha – 176
LEIRA, Eduardo Sanchez – 177
LEITE, Jorge Pereira – 177
LEMER (ou Le MAIRE) Felipe – 177
LERI, J. – 231
LÉSCOLLES (L'École ou Lescol), Michel de – 177
LEVETTE, Amanda – 178
LIMA, Alfredo Augusto Lisboa de – 178
LIMA, Alfredo Evangelista Viana de – 178
LIMA, António Manuel de Belém Pereira – 179
LIMA, Joaquim da Costa – 179
LIMA, Luís Inácio de Barros – 180
LIMA, Manuel de – 180
LIMA, Raul Rodrigues – 180
LINO DA SILVA, António de Brito Macieira – 181
LINO da Silva, Raul – 181
LISBOA, António Félix – 183
LISBOA, António Francisco – 182
LISBOA, Diego Diaz – 182
LISBOA, Manuel Francisco – 183
LOBO, Henrique Ventura – 183
LOBO, Inês Varela Maia – 183
LOBO, Sousa – 115
LOBO, Vasco – 129, 130
LOBO, Ventura – 236
LOCATI, Sebastião José – 184
LODI, Fortunato – 184
LOMBARDO, Girolamo – 184
LOPES Junior, José Joaquim Teixeira – 185
LOPES, Domingos – 184
LOPES, Francisco – 184
LOPES, Gonçalo – 184
LOPES, Luís – 185
LOPES, Mateus – 185
LOPES, Nuno Craveiro – 186
LOPES, o Moço, João – 184
LOPES, o Velho, João – 184
LOPES, Pero – 186
LOPEZ, Mateo – 185
LOSA, Arménio Taveira – 186
LOUREIRO, José – 140, 188
LOUREIRO, José Carlos – 187
LOURENÇO, Estêvão – 188
LOURENÇO, Gregório – 188
LOURENÇO, Martim – 188
LOUSAN, Joaquim Manuel Simões Bento – 188
LUCAS, Diogo Marques – 188
LUCAS, Rui Correia – 189
LUDOVICE (ou Ludovici), João Frederico – 189
LUDOVICE, João Pedro – 190
LUDOVICE, José Joaquim – 190
LUDWIG, Johann Friedrich – 189
LUÍS, André – 190
LUIS, Jerónimo – 190
LUÍS, João – 190
LUÍS, Manuel – 190
LUPO, Caio Sérvio – 191
LUSSEAU, Henri – 191
MACAMBOA (Macombo), Manuel Alves – 193
MACHADO, Alfredo d'Ascensão – 193
MACHADO, Álvaro Augusto – 193
MACHADO, Gyrillo (Cirilo) Volkmar – 194
MACHADO, J. Reis – 108
MACHADO, Lopo – 195
MACHADO, Manuel – 195
MADEIRA, Afonso – 83
MADEIRA, António Rodrigues – 195
MADUREIRA, A. – 294
MAEDA, Pêro (ou Pedro) de – 195
MAGALHÃES Vilas Boas, Fernando Perfeito de – 195
MAGALHÃES, Alfredo Ângelo Coelho de – 195
MAGALHÃES, Germano António Xavier de – 196
MAGALHÃES, Gregório – 196
MAGALHÃES, João de – 196
MAGALHÃES, Marcos de – 196
MAGALHÃES, Pantaleão da Rocha de – 196
MAGNE, João Carlos – 196
MAHÉ, André – 88
MAIA, Manuel da – 197
MALDONADO, Teodoro de Sousa – 198
MANINI, Luigi – 199
MANTA, João Abel Carneiro de Moura – 199
MANUEL dos Santos, Reinaldo – 199
MARDEL, Carlos (Karoly Mardell) – 199
MARIA, Manuel de Jesus – 201
MARQUES, Diogo – 201
MARQUES, Manuel – 201
MARQUES, Tertuliano Lacerda – 201

DICIONÁRIO DOS ARQUITECTOS · ACTIVOS EM PORTUGAL · DO SÉCULO I À ACTUALIDADE

MARQUES, Vasco Pereira de Lacerda – 201
MARRESQUIER – 289
MARTIN, John Leslie – 202
MARTINENGO, Gabriel Tadino di – 202
MARTINS, Afonso – 202
MARTINS, Antão – 202
MARTINS, Artur Pires – 202
MARTINS, Miguel – 203
MARTINS, Pêro – 203
MARTINS, Raúl – 203
MARTINS, Rogério – 173
MASSAI (ou Massau, Massall ou Massay), Alexandre – 203
MASSAI, Pedro de – 203
MATEO, Josep Lluis – 203
MATEUS, Francisco Rocha de Aires – 203
MATEUS, Gonçalo – 204
MATEUS, José Paulo Feio Ribeiro – 204
MATEUS, Manuel Rocha de Aires – 204
MATEUS, Nuno Miguel Feio Ribeiro – 205
MATEUS, Simão – 205
MATOS, António Fernandes de – 205
MATOS, Jacinto de – 205
MATOS, João Lourenço de – 205
MATOS, Maria do Carmo Fernando Ribeiro de – 206
MATOS, Matias Lourenço de – 205
MAZZONESCHI, Vicente – 206
MAZZONI, Petrónio – 206
MC, Arquitectos – 206
MEDINA, Duarte de – 207
MELACHO, João Anes – 207
MELLO, Duarte Cabral de – 207
MELO, Alexandrino António de – 207
MELO, Cândido Palma Teixeira de – 207
MELO, Francisco de – 208
MELO, Rafael Duarte de – 208
MENDES, António – 208
MENDES, Carlos Augusto José – 208
MENDES, Jácome – 208
MENDES, Manuel – 243
MENERES, A. – 293
MENEZES, João Favila – 209
MENEZES, Luís da Cunha Pacheco e – 209
MENEZES, Manuel Alzina de – 209
MESNIER du Ponsard, Raoul – 209
MESQUITA, Francisco de Frias de – 209
MESQUITA, José de Anchieta de – 210
MESQUITA, Simão de – 210
MESTRE, Vitor – 210
MEYER-HEINE, Georges – 210
MIGUEL, António Marques – 210
MILAZZI, Francesco – 210
MIRANDA, António Pinto de – 210
MIRANDA, L. – 125
MIRANDA, Tomé Pinheiro de – 210
MONIZ, M. C. – 113
MONTEIRO, Domingos – 211
MONTEIRO, José Luís – 211
MONTEIRO, Porfírio Pardal – 212
MONTEZ, Paulino António Pereira – 213
MONTIGNY, Auguste Henry-Victor Grandjean de – 214
MORA, Francisco de – 214
MORAIS, João de – 214
MORALES, Benito de – 214
MOREIRA, Manuel José Baptista Gonçalves – 214
MORENO, João – 215
MOTA, António Xavier da – 215
MOTA, Domingos da – 215
MOURA, Eduardo Elísio Machado Souto de – 215
MOURO, João – 216
MOUTINHO, Virgínio – 216
MURPHY, James Cavanagh – 217
MUZIO, Giovanni – 217
NAIA, M. – 104
NASONI (Nazoni), Nicolau (Niccoló) – 219
NAUSANNE (ou Nussane), José Champalimaud de – 220
NEGREIROS, José da Costa – 221
NEGREIROS, José Manuel de Carvalho e – 220
NEGREIROS, Manuel da Costa – 221
NEPOMUCENO, José Maria – 222
NETO, Mateus – 26
NEUPARTH – 313
NEVES, A. – 293
NEVES, José – 222
NEVES, José do Couto dos Santos Leal e – 222
NIEMEYER Soares Filho, Oscar – 222
NOGUEIRA JR., José Luís – 222
NOGUEIRA JR., Miguel José – 223
NORTE Júnior, Manuel Joaquim – 223
NOUVEL, Jean – 224
NOVAES, Joaquim Fortunato de – 224
NUNES, Adelino Alves – 224
NUNES, João – 224

NUNES, Margarida Grácio – 225
NUNES, Pedro (ou Pero) – 225
NUSSANE – 225
OLAZABAL, F. X. – 104
OLIVEIRA, Afonso Mendes de – 227
OLIVEIRA, Alberto de Souza – 227
OLIVEIRA, Henrique Guilherme de – 227
OLIVEIRA, Joaquim de – 227
OLIVEIRA, Margarida – 241
OLIVEIRA, Mário de – 228
OLIVEIRA, Mateus Vicente de – 228
OLIVEIRA, Pedro António de – 229
OLMO, João (Giovanni) – 229
ORIGNY, Arcangelo – 229
ORTEGA, João (ou Juan de) – 229
OSÓRIO, Diogo Pardo – 229
OUDINOT, Reinaldo – 229
PACHECO, Pascal Roiz – 231
PACHECO, Pedro – 19
PACIÊNCIA, João ângelo Rodrigues – 231
PADUA, João António Bellini de – 232
PAIS, Joaquim da Silva – 232
PAIS, José da Silva – 232
PAIS, Miguel Carlos Correia – 232
PAIVA, Francisco José de – 232
PAIVA, José Francisco de – 232
PALEARO, Giacomo – 233
PALLA E CARMO, Víctor Manuel – 233
PALLOS (ou Pallas), Afonso de – 233
PALMEIRO, Vasco de Morais – 233
PAMENES, Juan (João) de – 233
PARENTE, Francisco Carlos – 233
PARKER, Barry – 233
PAUL, Pierre Giles de Saint (também referido como SAINT-POL) – 234
PAULA, Rui Mendes – 234
PAULET, António José da Silva – 234
PEDREIRO, João – 234
PENHA E COSTA, A. – 270
PEREIRA, António – 234
PEREIRA, Custódio – 80
PEREIRA, Inácio – 235
PEREIRA, Manuel – 235
PEREIRA, Nuno Teotónio – 235
PEREIRA, Pantaleão – 236
PEREIRA, Pero (ou Pedro) Vaz – 237
PERIER, Charles – 286
PERLOIRO, João – 246
PERLOIRO, Paulo – 246
PERO, Mestre – 237
PESARO, Tommazo Benedetto de – 237
PESSOA, Alberto José – 237
PEXÃO, Pero – 237
PEZERAT, Pierre-Joseph – 237
PIACENTINI, Marcello – 238
PIANO, Renzo – 238
PIEDADE, Afonso da – 238
PILARTE, André – 238
PILOTO, João António – 238
PIMENTEL Ferreira, Rui – 239
PIMENTEL, Diogo Lino – 239
PIMENTEL, Luís Serrão – 239
PINA, Manuel Homem de – 292
PINTO, A. Reais – 303
PINTO, Amílcar – 224
PINTO, Helena – 149
PINTO, J. Filipe – 130
PINTO, Paulo Tormenta – 239
PINTO, Pedro F. – 24
PIRES, Afonso – 239
PIRES, André – 239
PIRES, António – 239
PIRES, Belchior – 240
PIRES, Diogo – 240
PIRES, Domingos – 240
PIRES, Fernão – 240
PIRES, Francisco – 240
PIRES, Manuel – 240
PIRES, Marcos – 240
POMBAL, António Francisco – 241
PONSARD, Raoul Mesnier de – 241
PONTE, João Della – 241
PONTE, Manuel Della – 241
PONTES, Manuel Fernandes – 241
POPPE, Elias Sebastião – 241
POPPE, José Domingos – 241
PORCHER, Jean Pierre – 241
PORTAS, Nuno Rodrigo Martins – 242
PORTO, José Luís – 243
PORTO, Manuel dos Santos – 243
PORTUGAL, António Pedro Mendonça – 244
PORTUGAL, José Carlos – 244

DICIONÁRIO DOS ARQUITECTOS · ACTIVOS EM PORTUGAL · DO SÉCULO I À ACTUALIDADE

PORTUGUÊS, João – 244
POSSOLO, L. – 77, 103
POST, Pieter Jansz – 244
POTIER, Manolo Gonzales – 245
POZZO, Andrea – 85
PRATA, Carlos Adriano Magalhães Macedo – 245
PRIMOLI (Gian Battista) – 246
PROMONTÓRIO – 246
PROVIDÊNCIA, João Paulo – 247
QUADROS, António – 249
QUEIROZ, João Marcelino – 249
QUENTAL, Aires de – 249
QUESTEL e PASCAL – 277
QUESTEL, C. – 142
QUINTANILHA, Carlota – 311
QUINTELA, Bartolomeu – 249
RAGAZZI, Roberto – 251
RAMALHO, José Cardoso – 251
RAMALHO, Pedro Cândido Almeida d'Eça – 251
RAMALHO, Raúl Chorão – 252
RAMBOIS, Achile – 253
RAMOS, Carlos João Chambers – 253
RAMOS, Carlos Manuel Ventura de Oliveira – 254
RAMOS, Luís Duarte de Pádua – 255
RAMOS, Rogério Araújo de Oliveira – 255
RAVENE (ou Ravena), Benedetto de – 256
REBELO DE ANDRADE – 256
REBELO, D. – 104
REBELO, João de Oliveira Correia – 256
REGALEIRA, Vasco de Morais Palmeiro – 257
REGO, Francisco Xavier do – 257
REIS, Gaspar dos – 258
REIS, J. Braula – 236
REIS, João Maria Braula – 258
REIS, Manuel Maria – 258
RENTE, Maria Helena – 244
RESENDE, Garcia de – 258
RESENDE, Pero (ou Pedro) Barreto de – 258
RIANHO, João de – 258
RIBEIRO, Gabriel – 258
RIBEIRO, João – 258
RIBEIRO, João Mendes – 258
RIBEIRO, L. A. – 321
RICCA Gonçalves, Agostinho – 259
RICHARD, A. P. – 307
RICHARDS, Yvor – 202
RISCO – 259
ROBERTO – 260
ROBILLON, Jean-Baptiste – 260
ROCHA, Francisco Augusto da Silva – 260
ROCHA, João Álvaro Martins da – 261
ROCHA, Paulo Archias Mendes da – 261
RODRIGUES, António – 261
RODRIGUES, Bartolomeu – 261
RODRIGUES, Cassiano Barbosa de Abreu e Lima Lopes – 261
RODRIGUES, Francisco – 261
RODRIGUES, Francisco de Castro – 262
RODRIGUES, Jerónimo – 262
RODRIGUES, João – 262
RODRIGUES, Martim – 262
ROMANO, António Stopanni – 262
ROMERO, Julião – 262
ROSA, António Francisco – 263
ROSA, Artur – 263
ROSA, Luís Vassalo Namorado – 264
ROSA, Miguel Simões Jacobetty – 264
ROSCIO, Francisco João – 265
ROXO, Carlos – 265
ROZETTI, H. – 135
ROZZETI, Hieronimo – 266
RUÃO, Jerónimo de – 266
RUÃO, João de – 266
RUÃO, Simão de – 267
SÁ, Honorato José Correia de Macedo e – 269
SÁ, Manuel Lima Fernandes de – 270
SÁ, Manuel Pinheiro Correia Fernandes de – 269
SAINT-MAURICE, J. – 227
SAINT-POL – 270
SALDANHA, Manuel Cardoso de – 270
SALGADO, Manuel – 270
SALVADOR, Fernando Sanchez – 270
SALVI, Nicola – 270
SAMBADE, M. – 108
SAMBUCETTI, Domingos – 270
SAMPAIO, J. – 293
SAMPAIO, Joaquim da Costa Lima – 271
SAMPAIO, P. M. – 80, 88
SAMPERES, Gaspar de – 271
SANCHES, Sebastião Pedro Leal Formosinho – 271
SANMARFUL, Paulo – 325
SANSOVINO – 272
SANTA TERESA, Manuel – 273

SANTA-RITA Fernandes, João Pedro – 272
SANTA-RITA Fernandes, José Daniel – 272
SANTO, Eugénio dos – 273
SANTOS DE CARVALHO, Eugénio dos – 275
SANTOS, Francisco dos – 273, 274
SANTOS, Jaime Inácio dos – 274
SANTOS, João dos – 274
SANTOS, José Paulo dos – 274
SANTOS, José Pereira dos – 275
SANTOS, Manuel Rodrigues dos – 275
SANTOS, Paula – 275
SANTOS, Reinaldo Manuel dos – 275
SÃO JOÃO, Macário de – 277
SARDINHA, José Geraldo da Silva – 277
SEABRA, António – 103
SEGURADO, Jorge de Almeida – 277
SEGURADO, José de Almeida – 278
SEIXAS, José de Figueiredo – 278
SENESCAIS, Pedro – 279
SEQUEIRA, José da Costa – 279
SERÔDIO, João – 80
SERÔDIO, João Pedro Alves de Guimarães – 280
SERRA, Augusto – 127
SERVANDONI, Giovanni Nicolò (ou SERVANDO; também referido como Jean-Nicolas SERVAN) – 280
SEVERO da Fonseca e Costa, Ricardo – 280
SHEILDS, Francis Webb Wentworth – 280
SILVA Júnior, António Rodrigues da – 291
SILVA, Adolfo António Marques da – 280
SILVA, André Ribeiro Soares da – 281
SILVA, António – 281
SILVA, António Correia da – 281
SILVA, António de Brito Macieira Lino da – 281
SILVA, António José Dias da – 282
SILVA, António Martins Sena da – 282
SILVA, David Moreira da – 282
SILVA, Diogo Tinoco da – 285
SILVA, Domingos Parente da – 283
SILVA, Fernando – 283
SILVA, Francisco Conceição – 284
SILVA, Francisco Tinoco da – 285, 311
SILVA, Joaquim Possidónio Narciso da – 286
SILVA, José da Costa e – 286
SILVA, José Marques da – 287
SILVA, Luís Ribeiro Cristino da – 289
SILVA, Manuel Fernandes da – 290
SILVA, Manuel Lopes da – 291
SILVA, Maria José Marques da – 289
SILVA, Miguel Francisco da – 291
SILVA, Raul Lino da – 291
SILVA, Valentim da Fonseca e – 291
SIMÃO, João – 292
SIMÃO, Júlio – 292
SIMÕES, Duarte N. – 235
SIMÕES, João – 292
SIZA VIEIRA, Álvaro Joaquim de Melo – 293
SOARES da Silva, André Ribeiro – 295
SOARES, Francisco Nunes – 296
SOARES, Gaspar – 296
SOARES, José Alexandre – 296
SOARES, José Manuel Gaspar Teixeira – 296
SOARES, Mário Cândido de Morais – 297
SOARES, Sebastião – 297
SOEIRO, mestre – 297
SOLÁ-MORALES y RUBIÓ, Manuel de – 297
SOLEDADE, João da – 297
SOLLER, Tomás Augusto – 298
SOUSA, Bernardo de São Bento Correia de – 298
SOUSA, Caetano Tomás de – 298
SOUSA, Eduardo Aires Trigo de – 298
SOUSA, Francisco António de – 298
SOUSA, Gil – 299
SOUSA, João Correia de – 299
SOUSA, Manuel Caetano de – 299
SOUSA, Mateus Joaquim de – 299
SOUSA, Reinaldo Manuel de – 300
SOUTINHO, Alcino Peixoto de Castro – 300
SPANOCHI, (ou Espanocci) Tiburzio di Bianca Di Daddo Nicolucci – 300
SPEER, A. – 110
SPINOLA, Carlo – 301
STOPANNI, António – 301
STROBELE (Strobel, Strovel ou Stroeberlle), João Glama – 301
STURM, Felipe Frederico – 301
TAINHA, Manuel Mendes – 303
TAMOSSI, João Francesco – 304
TAVARES, António – 304
TAVARES, Domingos Manuel Campelo – 304
TAVARES, Edmundo – 304
TAVARES, J. – 224
TAVEIRA, Tomás – 304
TÁVORA, Fernando Luís Cardoso de Meneses de Tavares e – 305

DICIONÁRIO DOS ARQUITECTOS · ACTIVOS EM PORTUGAL · DO SÉCULO I À ACTUALIDADE

TEJEDA, Juan de – 38
TELES, Diogo – 306
TELES, G. Ribeiro – 237
TELMO, José Ângelo Cottinelli – 306
TERRA, Miguel Ventura – 308
TERZI (ou Tércio) Filipe – 310
TINOCO, André Ribeiro (ou Padre Bento Tinoco) – 310
TINOCO, Francisco da Silva – 311
TINOCO, João José – 311
TINOCO, João Nunes – 311
TINOCO, Luís Nunes – 312
TINOCO, Padre Bento – 312
TINOCO, Pedro Nunes – 312
TOJAL, Carlos Manuel Francisco Moreira – 313
TOJAL, Raul Francisco – 313
TOLEDO, Juan (ou João) Garcia de – 314
TOLOSA, Tomé de – 314
TOMBAZIS, Alexandros – 313
TORGO Rodrigues da Silva, Rolando – 314
TORRALVA, Diogo de – 314
TORRALVA, Gonçalo – 315
TORRES, Pedro Fernandes de – 316
TOUZET, Ferdinand R. – 316
TRAVASSOS, C. – 231
TRILLO (ou Trilho), Pero de – 316
TRISTANI, Giovan Battista – 316
TUDELA, F. – 128
TURRIANO, Diogo – 316
TURRIANO, João – 316
TURRIANO, Leonardo (ou Torriani) – 317
UNWIN, Raymond – 233
URBINO, Alexandre de – 319
valasquez, Francisco – 324
VALENTE, Carmo – 285
VALENTE, José Maria dos Santos Pulido – 321
VALENTIM, Mestre – 321
VALERI – 270
VALERI, A. – 79
VALIGNANO, A. – 75
VALL, Santiago Pevsner Calatrava – 321
VALSASSINA Heitor, Frederico – 321
VALSÁSSINA, Valsasno Inácio – 322
VANVITELLI, Luigi – 322
VARELA, António Jorge Rodrigues – 322
VASCONCELOS e Faria Gonçalves, Mauricio da Trindade de – 323
VASCONCELOS, Bernardo – 322
VASCONCELOS, Constantino de – 322
VASCONCELOS, Inácio da Piedade – 322
VASCONCELOS, José de Sande – 322
VASQUES, Martim – 324
VAZ, Gonçalo – 324
VAZ, Leonardo – 324
VELHO, Tomé – 324
VENADA, Maria do Rosário – 273
VIANA, Jorge Manuel Teixeira – 325
VICENTE DE OLIVEIRA, Mateus – 325
VICENTE, Manuel da Conceição Machado – 325
VIEIRA Dário da Silva – 326
VIEIRA, Álvaro Joaquim de Melo Siza – 325
VIEIRA, Custódio – 325
VIEIRA, Diogo – 179
VIEIRA, Domingos – 326
VIEIRA, Egas José – 326
VIEIRA, Mercês – 95, 242
VIGNARELLI, Pietro – 326
VILAÇA, Francisco – 326
VILAÇA, José Santo António Ferreira – 327
VILALOBOS (ou Vila Lobos), Manuel Pinto – 327
VILAS BOAS, Custódio – 327
VIRGEM, Alberto da – 327
VRIES, Filipe de – 327
WHITEHEAD, John – 329
WILKENS, Henrique João – 330
WILMOTTE, Jean-Michel – 330
WYATT, Thomas Henry – 330
ZACARIAS – 333
ZENI (ou Zani), Bartolomeu – 333
ZILHÃO, Manuel Galhardo – 333